盛京時報
綜合版
一大張半
發行所 康德新聞社 新京特別市中央通四三
發行所 康德新聞社奉天支社 奉天市大和區隅田町九號

北邊重鎮新秩序建設前驅

十周祝典將嚴肅奉行

十國外交使臣屆時均參與盛典

光耀世界青史、堪稱新秩序建設前驅之我滿洲國、定於本月十五日、在國都新京嚴肅舉行建國十周年慶祝式典、近以在大東亞戰爭下巍然捍護北邊之我國綽綽的威容、參列此盛典之外交使臣中、迄至現在判明者、計有梅津駐滿日本全權大使以下諸員、茲列誌於左、

日本全權大使 梅津美次郎
中國駐滿大使 廉隅
德國公使 威廉華戈納
意國公使 路易治、西洛納
泰國公使 魯安、魏拉約達
西班牙代理公使 雷塞、葛利哥遼
丹麥公使 拉爾斯、裴、狄里榮
芬蘭公使 夏勒爾、戈斯達維、伊德曼
羅馬尼亞公使 焦爾紀、巴克里斯科
匈牙利公使 尼古拉、第、魏克

功績卓著光榮敍勳

酬膺盛典沐恩者一萬餘人

滿洲國政府八日發表、

一、在康德四年五月三日至同七年七月十五日期間、從事建國事務其功績顯著者中、此次對於治安部警務司及「熱河」「間島」「東安」「黑河」「興安西」「濱江」「牡丹江」各省警察官、以康德七年七月十五日令、傳旨敍勳如左、

一、叙勳者 五千七百五十三名
二、特別賜金者 八十五名
三、賜品者 三千四百五十名

二、對於從軍國境事變卓著功績之二千二百六十一名、授與國境事變從軍記章、

皇恩普被授榮勳

【新京專電】滿洲國政府八日發表、此次對於從軍日滿共同防衛、國內治安肅清討伐等或關與重要業務之日本帝國軍人軍屬六百六十一名、傳旨者、自康德四年七月至仝八年八月間死歿者內藤中將以下四百七十八名及康德四年七月至仝七年四月間生存者板垣大將以下百八十三名、而對康德四年七月至仝七年四月間、任滿洲國共同防衛軍貴之日本帝國軍人、軍屬五十一名、贈與國境事變從軍記章、茲誌勳三位以上之氏名如左、

△死歿者
景一 陸軍中將 內藤正一
勳一景一 同 同 渡久雄
勳一景二 同 同 寶藏寺久雄
景三 同 少將 川村七郎
同大佐 勳四位 助川啓爾
同 同 得丸滿
同 勳四位 森一郎

△生存者
龍光大綬章 陸軍大將 勳一位 板垣征四郎
景一 中將 勳一位 飯村穰
同 同 勳二位 山脇正隆
同 同 勳一位 阿南惟幾
同 同 勳二位 町尻量基
同 同 同 飯沼守
柱一 同 勳二位 石原莞爾
同主計 中將勳三位 矢部潤三
同 中將 同 平林盛人
景二 少將 柳川悌
同 獸醫少將勳三位 町山博多
同 少將同 城倉義衛
同 法務官 勾坂春平
同 少將勳三位 柴山兼四郎
同 同 勳四位 影佐禎昭
同 同 野田謙吾
同 同 勳三位 及川源七
同 同 櫛淵鍹一
柱二 同 勳三位 菊池武雄
同 同 樋榮次郎
同 大佐同 佐佐眞之助
同 同 澤藤繁之
景三 同 勳四位 岡田重一
同 中佐 鏑木正隆
同 同 勳五位 市田一貫
同 大佐勳四位 中野良次
同 同 山岡道武
同 同 那須義雄
同 同勳四位 今井一二三
同 中佐 小林隆
同 同 宮脇幸助
同 大佐勳三位 永井八津次
同 中佐同 小尾哲之
同 主計勳四位 秋丸次朗
同 中佐 平野義基
同 大佐勳三位 皆藤喜代志
同 中佐同 泉鐵翁
同 同 內田實
同 同勳四位 江藤大八
同 同勳三位 堤雄手
同 同勳四位 牛方一角
同 同勳三位 小野正雄
同 同 安江綱彥
同 同 西澤勇雄
同 同 田中春雄
同 大佐 宮花芳夫
同 同 三毛一邁
同 中佐勳三位 芳賀豐次郎
同 憲兵中佐 磯部幸助
同 軍醫大佐 桐口修輔
同 主計大佐 中塚繁太郎
同 法務官 大塚操
同 同勳四位 池田武雄
同 大佐 有末精之
同 同勳四位 山本茂一郎
同 中佐勳五位 富田直亮
同 主計中佐勳四位 鈴木榮治
同 中佐同 村山一馬
同 大佐同 倉本敬次郎
同 中佐 瀨谷照男
同 大勳四位 萩原直元
同 同 佐藤政治
同 中佐 河谷憓助
同 同 宮內良夫
同 同 小野修
同 同 磯貝文吉
同 大佐勳四位 國分新七郎
同 中佐勳五位 加藤道雄
同 大佐勳四位 眞田穰一郎
同 同 佐藤傑
同 同 加藤勝藏
同 中佐勳四位 堀田房吉
同 大佐 青木謙
同 中佐 安永篤次郎
同 同 奧信夫
同 大佐 仁科馨
同 中佐 加納榮造
同 同 木庭大
同 大佐 小原一明
同 中佐勳四位 福島久作
柱三 大佐 三好康元
同 少佐勳四位 松村千代喜
同 同 三品隆次
同 同 物部照吉
同 鐵道監察官 常健次郎
同 獸醫中佐 松田元治
同 大佐 石坂九郎治
同 少佐勳四位 本間誠
同 中佐同 中馬太多彥

寫眞 右方爲丹麥公使、左方爲奧田迎之德公使館員握手（國內電送）

盡瘁建國聖業

尊貴犧牲者敍勳

滿洲國政府八日發表對於盡瘁建國聖業殉貴犧牲之死歿功勞者、以死歿之日、發表叙勳諭旨如左、

景四 軍需上校 勳四位 櫻井平助
同 中校勳五位 盧乖鈞
柱四 上尉勳五位 楊允懷
景五 少校勳六位 林傳次郎
柱五 軍需少校 同 荒木富士雄
同 少校同 崎山金次
柱六 中尉 鮫島遼
同 吉林省事務官 勳七位 朱嘉璧
同 龍江省技佐 中西秀雄
景七 上士勳八位 李轄臣
同 少士 白月安
同 吉准尉 全英斌
同 撫遠縣警尉 滕雲鵬
同 訥河縣警尉 羅玉相
柱七 錦州市警尉 小野秋良
同 索倫旗警尉 小嶋武正
同 安東省技士 梅村勇次
同 吉林市警尉 程適山
勳八位
柱八 旗警尉補 張德一
同 同 姜興渭
同 鎮安 崔景乃
同 阿榮旗警尉補 劉永昌
同 上兵 譚顯清
柱八 軍隊譯官 關明元
同 熱河省警長 王成財
同 同 林榮天
同 元熱河省警長 粟相馥
同 交通部技士 前島正司
同 陳巴爾虎旗技士 三原英夫
同 賓清縣警長 森木守

論說

所屬望於全聯者

協和會本年度全國聯合會議、已經堂舉行、所有議案、整理完了、七日已在常議委員會作最後之決定、綜合各議案、則有左列四項傾向、一、爲建國精神之昂揚。二、爲民族協和之實現。三、爲國民動員之完成。四、爲提高國民生活事項。此四項議案重點。似與從前無所差異。但從前要望而給多是揚散之非時局的個人主義。本年度已一掃而空。實爲本年議案之特色。蓋一般已認識現時局。遂表示戰時國民態度。而以國家生活爲前提。足爲順應國策之左證。惟全體議案。眞正反映民意所現之問題。除統制機構改善以外。大率抽象的高論的。所謂順應最近日常生活之議案極少。至對於統制經濟諸機構運營之民意。則議案山積。要望樹立對策者也。

聯合協議會。民間向認爲唯一喉舌。對之非常期待。故官廳達情達勤。得收極好成果。以其所屬望者深也。年來因議案每多懸而不決。或決議而延不實行。所以本年議者所開之縣聯省聯會議。其成果全體於低下。則由於大東亞戰爭勃發後。國民態度。從個人的生活觀轉到國家的生活觀。正在過渡轉換時期。或不盡爲上述的原因。亦未可知。現在全聯開會。自當示以一種新方向。使全國民意集中之期待。向同一目標邁進。然必先有以振作民心。安慰民心。爲措施之張本。解決重要懸案。實爲今日所不容或緩者。

夫國民心理。對於聯協本甚期待者也。知其期待薄弱。而爲之振作民心。安慰民心。理固當然。而亦非若何難事。試即其所提議案以觀。多數是爲生活必需品配給。希望現行機構之改善。重點所在。則固瞭然。由是言之。務於決議提案時在順應國策下攫住民心。最爲切要。綜今日之民心。已深知處現下長期戰時局。其所期待者。均集約於配給機構。振興農村。農業增產諸問題。希望政府統制方法之再檢討。則對於各提案之決議。應可應否。自宜有一定準則。尤其對於決議各案。須督促當局徹底施行。使決議一案有一案之成績。十年來我國理想建設之達成。未嘗非協和會聯合會議之一大收穫。現今第二期建設開始。得不對聯協更有深切之期待乎。

所以會議萬不可徒取形式。尤不可使會議成公事化。否則本年縣省聯開會。仍如嚮昔。何以期待濟弱。因其大部分議案。一任中央解決。國民心理。未免減退其熱烈情緒。而全聯會議。其議案遂更爲煩重。若不積極處理。難養完善。積極處理之方針。務須政府與人民融合一體。使全聯會議。無異其家族會議之精神。有隱衷者當說則說。有意見者當發表亦即發表。不必顧忌。不必煩言。因爲協和會不是介在政府與人民間之第三者。協和會與政府及人民乃是一體而無所間隔。人民既知處長期戰下之建設時期。並不以個人生活爲本位。而以國家生活爲本位。則其所謂統制改善機構。全聯自有檢討之必要。以順應國策而洽於民心爲。

為期節節適應高度國防體制

財源集中經費合理

取現地即應之事業重點

省市縣旗預算編成要綱決定

康德十年度地方預算編成方針、前已發表、今爲期即應政府之豫算編成要綱完成高度國防國家體制、指畫重點完成主義之重點目標之徹底、與謀經費高度効率化、協力親切之大東亞戰完遂以期北邊鎮護之萬全、故對此方針、省地方費市縣旗預算編成要綱如左、

一、由於謀地方財政之效率的運營之見地、關於已定經費、加以充分檢討、以謀財源之捻出並期經費計上之合理化

二、明確時局下現地即應之事業重點、以期完全遂行以謀財源之集中的且經費合理的使用、

三、爲謀行政事務之簡捷、能率之增進、及綱紀之振作、與刷新行政運營樣式同時使職員之給與合理化、

四、從事態之推移、得講以適時適應之處置、可爲的計上多額之豫備費、

五、謀歲入之積極的增徵、並爲確立市縣旗市政之自主性、計畫性、而謀行政費補充之固有財源化、

六、基於地方財政之確立方針、以期既定募債事業合理化、並地方債之整理、

七、一括新規募債事業、以謀地方資金之活用、

八、爲謀節用重要物資爲勞動、不核計不合致動員計畫之地方經費預料官需物資取得之可能、取前年度之實績範圍、又豫算之担任、迄十月末截止、而於十一月查定、十二月初旬許可、來年度担任豫算同時、由省之責任者向總務長官說明豫算編成之內容使省之政策與豫算合致、俾始終堅持當初豫算避免追加更正豫算之方針、通算省地方費、市縣旗費、街村費約八億圓、示二十%之增加、預料十年度亦有經費額之增加、更由現下之諸情勢觀之、防衛勞務、弘報關係豫算亦將膨脹云、

日華協力共榮基礎

東條首相談

【東京八日電】東條首相於八日午後二時半將近爲答訪使節將赴南京之平沼騏一郎男、有田八郎、永井柳太郎三特派大使以及隨員十八名招待於首相官邸、舉開歡送會、來賓有徐駐日中國大使、孫參事官木戶內府、杉山參謀總長、永野軍令部總長、木村陸軍、澤本海軍兩次官、阿部翼政會總裁、政府側有東條首相以下各閣僚及內閣四長官等出席、共出席午餐、在彼此歡談席上東條首相陳述左記之辭激勵一行、

自中國事變勃發以來、朔經四年餘、其間帝國努力育成強化國民政府同時對重慶政權徹底潰滅、伴同大東亞戰爭之勃發、四圍之情勢、頓然而變、其中國事變處理之根本方針、不但無何等變更、並且得爲大東亞共榮圈設置之基礎、因之事變之處理、愈加重要性、幸而日華之協力體制其地步遂次堅固、其間國民政府汪主席閣下之來訪、更於本年下派遣特派使節、茲爲對此等國民政府要人之訪日、盡答禮之儀、同時該氏提攜爲目的、特派遣一行答禮、而國民政府對此有力之使節團、有莫大之期待、鑑于平沼、有田、永井三大使閣下之人格、及配屬識見者有能之隨員諸氏之輔佐、望此陣容必達成使命而無遺憾、

（自右起永井大使、平沼大使、東條首相、有田大使）

斯達林格勒市危機刻刻逼迫

兩軍展開必死攻防戰

德軍攻略佛丘上重要據點成功

【里斯本七日電】斯達林格勒攻略戰、自七日以來、愈益增加慘憺之景氣、擁有百萬兵力、戰車二千輛飛行機千五百架之德大軍、於該市南西部及北西部地區傾注攻擊主力、對赤軍外部要塞線即時加以猛攻、尤其德軍壓迫之強烈、在該市南西部戰區、同方面德軍、分別送出二百輛之戰車集團、對努力防戰之赤軍、加以猛攻、例如蘇聯側亦率先承認、七日午前復赤軍陣地之德軍、攻略佛羅西羅佛丘上重要據點已告成功、與逆襲之赤軍展開淒慘之肉彈戰中、他方同市北西戰區之德軍、自六日以來、前後亘二十次將加以熾烈之反擊之赤軍完全擊退、對斯達林格勒市肉薄中、此方面之赤軍之抵抗、非常強大、同市目下繼續展開過去七十二小時之一進一退大戰車戰中、

【斯德哥爾摩七日電】斯達林格勒西南部戰區、德軍之攻擊、刻欠熾烈、蘇聯側連日報稱該方面之赤軍地撤退、七日蘇聯情報局又公表夜之戰況、率直承認赤軍之敗退、原該方面之赤軍陣地今已臨必然崩潰之危機、蓋德軍將斯達林格勒攻略戰之最主力配於該市西南部戰區七日曾前後四次以怒濤之勢轉到赤軍陣地、赤軍亦拚死防戰、勉強擊退成功、然德軍以第五次之攻擊、終於深入赤軍陣地成功、赤軍恐受包圍殲滅之危險深向斯達林格勒之外廓陣地後退、目下該方面之德軍、正伺機欲突入市內、擬乘赤軍防衛線之脆弱點而猛攻、故該市南西部戰區之危機極端重大化云、

德軍更進成功之一步

蘇軍戰車損失奇重

【柏林七日電】據德軍司令部七日發表稱、斯達林格勒戰線之德羅軍、激戰之後、成功更進一步、赤軍在該市北方地區、前後亘十一次、試行逆襲、德軍悉擊退之、擊碎戰車百八輛、

【柏林七日電】據德軍當局發表稱、赤軍自九月三日迄九月七日間、損失於德軍地上部隊及德空軍之戰車五百輛、

【里斯本七日電】在斯達林格勒近郊之德蘇兩軍之決鬪、刻刻加以熾烈化、擁有百萬大軍之德軍、傾注主力於該市南西部及北西部、六日拂曉後、展開猛攻中、德軍再三再四迫至斯達林格勒市外廓陣地、被無顧犧牲之赤軍決死之反擊擊退、對於斯達林格勒市中廓陣地之突入、可惜未寸前果、目下展開一進一退之淒慘死鬪中、尤其德軍猛烈壓迫、在該市南西方戰區、如蘇聯側亦認之德軍、六日午後、又復成功突破赤軍陣地、該方面之赤軍防衛線、現與於今日的局面之危機、一方德軍、六日以來、輸以戰車爲中心之預備兵力約四十餘師團、派出前線、德空軍又總動員千五百輛之急降下爆擊機、六日夜中、對於斯達林格勒市中及外廓赤軍陣地、反覆加以猛爆擊、莫斯科各情報傳訴赤軍戰車及飛行機之不足、同時強調壓倒的優勢、赤軍敗退、現至決定的發化、

德軍司令部發表

【柏林七日電】德軍司令部於七日發表斯達林格勒戰況如次、

一、赤軍企圖突破斯達林格勒周圍之德軍包圍鐵環、反復猛烈的反擊、德軍即擊退之、並與甚大損害、

一、德軍一部隊、攻略戰車半埋地中而構築之堅固的赤軍堡壘後、繼續前進、擊破赤軍之頑強抵抗、制壓丘陵上之一要據點、

一、其他德軍部隊、於斯達林格勒北方窩瓦河與頓河之中間地點、與擁有多數戰車、猛烈反攻之赤軍激戰後、擊退赤軍、擊碎戰車一九二輛、

一、斯達林格勒南部戰線之羅馬尼亞軍、奪取有堅固堡壘之二村落、目下與逆襲之赤軍展開壯烈之白兵戰、

一、赤軍一步兵聯隊、沿鐵道線路猛烈反攻、德軍與大損害而擊退之、

一、德空軍對斯達林格勒要塞線之赤軍戰車集團、及堡壘群反復猛爆、並將赤軍補給陣後方窩瓦河上所架一橋梁爆破、

一、德戰鬪機擊墜蘇聯機三十七架、地上砲火擊墜十一架、

德用落下傘兜後路

兩軍展開激烈山岳戰

莫茲得克地區緊張

【里斯本七日電】當斯達林格勒危機增大之下高加索戰線自六日以來亦頓呈熾烈化、德軍山岳部隊、六日來對穿鑿峻之高加索山脈而於數條軍用道路之要樞據守險固守不敢之赤軍、再開始猛攻冒困難之地形、到處展開壯烈之山岳戰中、德軍更於六日午後以多數之落下傘部隊在各處赤軍陣地後方降下、致赤軍腹背受敵、陷於極端苦戰、一方與莫茲得克地區渡捷列克河之部隊相呼應、由莫茲得克地區沿該河北岸向格洛茲內油田、直奔東南之德軍戰車部隊、六日夜與強力之赤軍裝甲列車遭遇、目下展開激戰中云、

痛炸湘省各地

【某某根據地七日電】日陸軍航空部隊於六日午前、又搜求在華美空軍殘機、亘四次對湖南省衡陽、零陵寶慶各飛行場、進攻、轟日機數度進攻、敵誇爲新設之戰鬪機隊、大半潰碎、已極喪膽之敵空軍、主力雖經司令部屢次命令反抗出擊、而戰意已喪失、只取退避戰法、不敢接鋒、故日機僅在衡陽上空、發見逃避已遲之敵機一架、是時彼穿亂雲逃去、日軍陸鷲征途所至、未遇敵兵也、又前於三日、攻擊零陵、桂林時、擊破敵機七架、已於七日發表、據其後之詳報、在桂林擊破八架、零陵擊破兩架、合計十架、又同日時江西省某方面出發之敵機三架、其中一架爲地上砲火擊墜、戰果總計爲十一架、

德英艦遭遇

希海上演激戰

【維西電】亞達亞斯通信里斯本電稱據到達里斯本之報道所傳、在波爾特格爾之希奈斯海面「瓦魯里之堝」、英艦船與德潛水艦、互相遭遇、目下激戰中、兩國之空軍亦參加此次戰鬪突云、

擊沉敵船十七

德潛水艦活躍

【柏林七日電】德軍司令部七日發表、在大西洋活躍中之德潛水艦隊、最近在美大陸東岸並非洲西岸襲擊聯合國船團、以魚雷攻擊擊沉船舶十七隻合計十萬八千噸、

魯省日軍戰功

【濟南七日電】日軍奧中、坂本、森崎、久保川各討伐隊、於三十日五更、在山東省太安附方二十公里地點、對中共敗殘軍包圍攻擊、收戰果如左、遺棄屍體一五四、捕虜三九、鹵獲品步槍四七、同彈藥一二五九、洋砲三其他若干

麥收盛期確保食糧

皇軍卓收戰果

【北京】於八月中蘇淮地區〇〇部隊管下之肅清討伐於麥收之最盛期、愈爲活潑化、作戰烈的出擊、皇軍援護下、對食糧確保、曾成劃期的成果、八月中綜合戰果計敵遺棄死體、八七四此外於楊山江北地區依高橋部隊擊滅戰敵之夜間死體收容約七〇〇、捕虜四一、小槍三三七、輕機四三〇、其他多數之兵器糧秣鹵獲、又敵之兵器廠、被服廠各一處、亦被覆滅、

赤十字病院賞用的婦科新劑

怎能保得夫妻和睦？

娃瑟童球

婦女身患所謂婦女病尤其赤白帶下，腰酸小肚疼，頭昏等最容易破壞夫妻：家庭之和平！

★…這種婦女，可以採用最可靠的藥品—今在各大醫院，赤十字病院認效賞用的「娃瑟童球」每天只要插入一至二球，最安全地將一切悶苦雲散霧消！

★…本品的藥力，直接在子宮裡面接連的發揮殺菌，消炎，收斂等效，神速殺除病巢中之一切病菌，尤其淋菌，一面補以豐多婦女荷爾蒙，以促子宮病變組織之神速復爲旺盛，

★…所以，一日比一日減除膿狀分泌—赤白帶下，同時旺盛血行及全身新陳代謝，結果自然解消小肚疼，腰酸，頭昏等病狀，卻能增加肌膚—細緻之艷麗，如此不止能剷除婦女病根，又能得到健全而且快活無比的身體！

總行 東京 河原商店

慢性 化膿症

阿爾巴基爾 (片)

阿爾巴基爾、內服後二三時間後便開始發散的作用而殺滅深部組織中之膿菌及淋菌。
××同時增強血液及病部自體之抗菌力以收短期治效。
××尤因對於一些頑性病原菌（抗藥力強大者）效果一層確實，故愈效於慢性各症。
××至於淋菌性疾患大多內服三至四日後，呈現治效。

二〇片・一〇〇片 各地藥房均有出售

急慢性淋毒諸症 肺風 流行感冒 喉核炎 化膿性各症 尤其中耳炎

滿洲山之內製藥株式會社

樹立完封敵企圖態勢

整理浙贛戰線意義　岩崎大佐放送

【上海七日電】中國派遣軍報道部長岩崎春茂大佐、七日午後六時半、由上海放送「浙贛作戰之三個月」、說明此作戰之內容、並闡明最近日方戰線整理之意義、而將重慶及英美之反宣傳、徹底的打碎矣、其要旨如左、

我軍自八月十九日、爲整理戰線、而開始撤退、此次之戰線整理、與從來不同、並非向舊陣地撤退、因以隨時可封閉第三戰區再起、而整備之有利且適當之新態勢也、此點實有新意義、又重慶所妄想之美英合作、空襲日本之企圖、既使有之、必擊的鐵桶、關於此次作戰重慶側之反宣傳、仍如往例、尤於我軍戰線整理開始時、特別激烈、或謂對日本軍猛追中、或謂恢復某地或謂占領某地等等、不一而足、皆捏造也、此對彼地住民之氣、頗 敗防止、或有幾分效果 亦未可 知、但彼等之追擊、與 我軍 有相當距離、遙隔我軍之後、攝步跟踪而已、謂此爲猛烈追擊、殊可笑也、尤爲滑稽者、美英竟引用重慶側之虛偽新聞、並謂重慶能如此、何彼等之力也、以擁飾世界各方面之美英側敗戰消息、敗戰國之不能不以反宣傳防止國民士氣頹敗、用心良苦、亦可憐矣、本作戰當炎熱之長期夏期作戰、且前半值於霪雨洪水、後半苦於酷熱、在江西、沼澤地、浙江、險峻地奮鬪之皇軍、諸部隊將兵、冒惡天候、勇猛連續出動、將兵等之勞苦、實非筆 舌所能形容、曾亘一個月以上、無後方之補給、而現地物資極爲貧弱、若此大部隊、完全以現地自活而作戰、實空前也、所食皆粗食、衣服 皆破損、但都不介意、奮勇奮鬪、皇軍將兵之勇姿、實堪感激、蔣介石對大東亞戰爭以來之東亞新事態、蔽目不睹、對世界情勢之推移、更不察耳、以五年抗戰 之臨終勢、汲汲於自己地位之保全、附美英之驥尾、夢想最後之勝利、抗戰不已、於此次浙贛作戰之經驗、知日本軍之實力、已大驚愕之彼等、對於日本軍之各方面進攻、極爲恐懼、乃努力訓練知戰力向上、並對美國泣淚哀懇、以飛行機援助、既使彼等戰力低下、吾人不能 即輕視之、此最當注意者、爲使重慶屈伏、須亘軍事經濟思想各部門、益強化對敵之壓迫、此不待言者、而以武力驅使彼等除根、固捷徑也、此今次作戰之教訓及上述之戰線整理、於此目的、亦極有意義也、派遣軍之將兵、今連續在各方面作戰討伐、士氣益盛、貫徹聖戰之意義、對重慶處理、自覺武力戰之重要性、惟向 其本分邁進、

徹底實踐戰時生活

國民儲蓄應有自覺

大詔奉戴日　賀屋藏相放送

【東京】值第九月大詔奉戴日賀屋藏相自七日午後七時四十分由東京放送局、講演最近之國民儲蓄、以完成戰爭而要望國民下決意、

△藏相放送要旨

本年度第一四半期卽自四月迄六月之三月間國民儲蓄增加額、達六十五億七千餘萬圓結果自事變勃發以來之實績、實達 五百六十億圓、此後爲過去十年之國民儲蓄成果足証大東亞戰下益發旺盛之國民士氣昂揚、同時不足將防國經濟力之飛躍的增大宣揚於中外、頗堪嘉尙、然對此詳細檢討時、則最近此三月之增加狀況、未必壽可滿足、尤以七月以後、似見若干鈍化傾向、此原因一由於對皇軍赫赫戰果安心十二月八日所燃起之緊張決意稍見弛緩、此堪憂慮者也、如此最近之傾向、須國民之醒自覺而一掃之、長此以往、不特二百三十億圓目標之達成極難、於戰爭進行上亦生重大障碍、據陸軍省發表、前線將士諸君遠念故國之財政經濟、尙且實行多額之儲蓄、故全國民更須一新其奉宣戰大詔之日之無上感激、徹底實踐 戰時生活、而邁進國民儲蓄之增強、再自本月 一日以 一月間期間、全國展開國民儲蓄組合強化擴充期間、儲蓄組合員國民儲蓄實踐之推進使命、不論老幼男女、皆可各依其本分而使實行國策、故此際切望全國民加入與強化儲蓄之實踐云、

以協調態度陳眞摯意見

大東亞省準備順調

【東京】當必成大東亞建設、國家的要請之下、企畫之大東亞省之設置、會於一日之閣議決定、因政府將實施目標爲十月一日、當急速完畢具體的準備、以星野書記官長、森山法制局長官爲中心之各省關係官、連日賡行協議、該書記官長主宰之關係官會議、準據閣議決定之方針並要請、以大東亞省之組織、機構、事務規定、拓務省、外務省之東亞局、南洋局、內閣之對滿事務局、興亞院等之吸收部局之調整等爲要旨之官制案並伴此人事組織爲中心、愼重且細心 續行檢討中、前後三次之協議會、極爲順調、代表外務、拓務兩省以次各關係官廳之出席者、均以建設的且協調的態度、陳述眞摯意見、以期有劃期的意義之大東亞省之圓滑誕生之熱意、參酌協議、故比預定頗進捗、本週中將終官制案之策定、附議於閣議、而當大東亞省之官制化、尤其當注目者爲

第一＝其中央機構之與外務省之關連(關於純外交者與不然者之關連)

第二＝關於大東亞省之中核、管掌事務之事項(關於大東亞地域之政治、經濟、文化等諸般政務之施行與純外交事務之關連)

第三＝大東亞省之人事組織(關於職員之任用之事項)

第四＝大東亞省所管之現地機關及人事組織(關於職員之身分及任用之事項)

第五＝關於大東亞省與關係各省之連絡之事項、

等之事項、該省之建設形式、與既存他省(除陸海兩省)爲同一、基於與戰爭之完遂不離一體之關係、實現大東亞建設之高邁理想、同時以神速果敢實施其具體的企畫之一元的包括的組織體之性格與使命爲基底、將其運行、策定規律、頗爲要務、

日本陸軍戰車隊、踏盪砂塵、猛烈進擊、

菲未出征兵　對日軍宣誓

【馬尼剌八日電】於戰爭中由美菲軍脫離歸鄉之幸免於俘虜之兵隊爲數甚多因軍政監部、對此等菲島人、立向司政長官發以報告、行政長官乃使彼等於日本軍代表者立會之下、實行對于日本帝國之絕對忠誠誓約完畢此手續者、概與俘虜之被釋放者相同云、

鑛工養成所長會議

爲我國産業開發之根幹、鑛工技術員、養成上、講萬全施策之康德九年度全國鑛工業技術者養成所長會議、在新京厚生會館、亘於十、十一、兩日間、舉行、出席者爲全滿各地養成所長六十名之外、加以政府、協和會關係者、計百二十名、以今後之國內鑛業技術員養成之方針爲中心、分別諮問、指示、協議等之三事項、逐行審議檢討、第一日之十日午前九時開會、有經濟部及民生部兩大臣、訓示、關東軍參謀長之致詞後、由關口鑛工技術員協會理事長致辭、示並諮問、第二日之十一日自午前九時開會、關口理事長司會之下、有關於各方面提出議案二十二件之協議、並關於鑛工技術員養成之研究發表、是以該會議終了、後、於十二日、協會側、養成所長會議、在記念公會堂舉行、

巴西爲敵國　意政府宣言

【羅馬七日電】意大利政府、七日以官報正式發表、由八月二十二日以降、看作巴西爲敵國之旨而宣言云、

國歌的意義

△……弘報處蘇參事官放送詞

天照大神的神光、也就是現人神、天皇陛下的聖德、御稜威與御恩澤、親邦的國體、是各位所知道的、由天照大神創造歸後代代天皇陛下繼位、垂仁慈統治世一系、所以上說、天照大神的神光、就是現人神天皇陛下的聖德、御稜威和御恩澤、有天照大神的神光照耀、宇宙得以開闢而明朗、萬物得以化生、有天皇陛下的神光照耀、世界賴以昭明萬邦賴之協和、此神光照我滿洲山河大地沃野千里、於是乃有我滿洲國的建國、展開絕大的經綸、同時自建國以來突飛猛進、國運隆昌的、都是仰賴天照大神的神庥和天皇陛下保佑所得到的、皇帝陛下受膺神光治我國家奉祀天照大神爲建國元神爲國祈昌隆爲民禱福祉、皇帝陛下垂仁慈於吾等國家與邊遠之地無所不被、第一句所包含的意義、大概像以上所說、是明徵我國國體、並且稱贊我國國體的、

第二句

帝德之隆巍巍蕩蕩莫與倫　這一句是頌揚、皇帝陛下的仁德、在第一句的解釋裡、已經說過、皇帝陛下奉祀建國元神爲民祈福祉、更施仁慈於國民、皇帝陛下的仁德實在是最高厚、最尊貴、像高山之高、像大海之廣、眞是無以復加就是爲 有比帝 德再高再大的、我們國民在 皇帝陛下深恩厚澤仁愛之下安居樂 業、實在是 幸福亦極、所以齊仰帝德之高大、衷心歡喜歌頌、並且對於 皇帝陛下的鴻恩的深厚、同來至誠感激、

第三句

永受天祐兮萬壽無疆薄海謳　這一句是祈禱 皇帝陛下萬壽無疆 皇帝陛下愛我國民、吾等受 皇帝陛下的深恩厚澤、所以我們國民全體虔誠來祈禱德仁高厚愛民如子的 皇帝陛下永遠承受建國元神的恩惠萬壽無疆、欲加昌盛永久來統制我國家、

第四句

仰贊天業兮輝煌日月侔　這一句是陳述國民之決心、去年十二月八日親邦向英美兩國宣戰、鑒於除其數百年的侵略勢力、來造成東亞共榮圈、爾來連戰連捷、已將美英之勢力、掃蕩殆盡、我國與親邦、有一德一心之關係、存亡與共之誼、是以自戰爭以來竭誠盡力、援助親邦之遂行聖戰、皇帝陛下復於本年三月一日渙發之詔書中、明示『奉翼親邦之天業』、親邦日本的天業、目的是在驅除英美的勢力、以日本爲中心、東亞各民族各國家團結一致、來復興東亞、確立共榮圈而謀各民族各國家之繁榮和幸福不止於此、更進一步、使世界打破昔日之弊害、除去鬪爭、萬邦協和、萬民各得其所來造成人類的福祉和永久的和平、我們滿洲國的建國、就是東亞興隆的先驅、所以我國的建國也就是世界維新的本始、我 們國民 都應該仰此親邦大業、各盡其力竭誠奉翼、來完成我國建國的本義、並且努力在世界的再建上、親邦的大業、恢宏與隆、俱能和日月同其光大、和天地同其悠久的、以上是國歌詞句的解釋、新國歌制定後、政府以及各方、都努力來普及、以求早日得以歌唱、所以我國要藉着所有機會趕快練習、無論是聽放送的指導練習、或是參加講習會練習、總要從九月十五號祝儲起、全國都能一齊歌唱的、同時今後我們四千三百萬國民、由於奉唱國歌、更能振起建國精神、覺着生在仁德崇高 皇帝陛下治世下的光榮和幸福、衷心感激、虔誠祈禱萬壽無疆同時更決心向前、翼贊親邦完成確立共榮圈聖業實現建國理想、那麼國歌制定的意義、實在是深遠而重大的了、

武威赫赫震南洋

阿盧、班達、倫布林諸島戡定記畧

【的摩爾島克歷杉本海軍報道班員二日發】日軍陸戰隊自六月二十八日、敢行奇襲上陸、將附近之海峽一帶悉行戡定、而將霸佔之敵美英澳軍之企圖完全粉碎、使『南海之護』更深一層堅固、阿盧島、面積二千公里、人口約十萬、玉蜀黍椰子等爲出產之大宗、由西名拉甲(王)分割統治、與的摩爾島之德里亦有連絡、戰前有此荷蘭人中尉爲指揮官之防備軍與○○名之住民兵、日軍陸戰隊、於該島加拉巴希部落上陸時、由該部落不烏馬爾王將荷蘭兵與三名荷蘭官憲、已送於德里不皇軍部隊爾後對此功績、由該部隊贈與感謝狀、烏馬爾王以及住民兵代表、刳小獨木舟迎出海上、致歡迎之証、原住民搖動之 日章旗 與銅鑼、大鼓、笛之奏樂、歡迎來島之皇軍、由機砲溢部落中央道路、道之兩側、有除解警協力皇軍之殘留住民兵○○名早已變爲島內警備之巡捕、整列等呈輝耀之進駐尤其烏馬爾王之感激更深、蓋自二月中旬日本飛行機、現於阿盧島上空、撒布傳單、呼籲印度澳洲時卽懇望日軍之來島其間與島內之三名之王協力驅逐荷蘭人、對於部落掃蕩、或對對岸荷蘭海軍部隊飛行場予定地之偵察擔當嚮導部落之住民約四百五十名其中華僑佔百余名彼等從事該島產業之椰子、阿桑、玉蜀黍等之輸出業、且爲以前曾反抗荷蘭官憲之不當干涉壓迫、受王庇護其商權之親日華僑、關於部隊之食糧、照顧一切、以豬肉榮饌歡待勇士、午後由島馬爾王與住民兵代表之嚮導、攻略加拉巴希部落對岸之荷蘭於戰爭勃發前着手而未果之飛行場予定地、然此背後爲密林所蔽之予定地、尙未平之故一面雜草繁茂、但見滿眼荒廢、其防備之貧困與狼狽情形、頗足驚人、於是第一日之阿盧島戡定告終、班達島倫布林島各地已掃蕩兩島均自戰前有荷人等侵入之形跡、然亦無何等防備施設、故其戡定快速進展、三日間之戡定作戰、已留下輝煌赫赫告終云、

英政廳對甘地

一面要求妥協一面又使出恐嚇手段

【柏林電】德國通信亞廉斯德丹電、依英側通信社之報道所傳、對在印度全土擴大之反英騷擾領驅、會感棘手之印度政廳最近向在布奈之阿卡塔宮殿幽閉中之國民會議派 長老甘地 翁求以妥協、該翁謂雖能對印度民衆命令反英弋衆運動之中止、同時該翁本人以下之逮捕中之會議派領袖須行釋放、惟英側鑑於甘地翁等屢次期望達成印度獨立、死而後已之強硬決意、故甘地翁對妥協案之同意、其可能性似爲稀薄、一面英側、對該案果而拒絕時則威嚇以『拘禁中之會議派領袖、須一直監禁至戰爭終了』云、

伊拉克前首相

大罵英國對西亞奸謀

【柏林電】因德軍之高加索進擊、西亞之軍事動向、頗惹起各國注目、據七日到達柏林之情報稱、賈齊爾英首相、最近向依拉克相發出急電依昨年秋締結之英依拉克軍事同盟條約之條項、依拉克之對英增強當戰火波及西亞之時、期待依拉克全面的協力云云、對英側之對依拉克所抱策謀、在德亡命中之依拉克前首相蓋拉尼、七日發表聲明書、將英國之奸計加以暴露無完膚的痛擊、內容大略如左、賈齊爾首相向依拉克發之電報、因依拉克之戰略的重要性急速增大、英國乃欲收攬依拉克之民心、其對處此事態、已明示於外矣、然今日依拉克國民、依然期望將受英國之國土驅制及羈絆而有以解放、對壓着因英依拉克同盟條約、攝制依拉克之賈齊爾、在經過一年半後之今日又欲依拉克同衞英軍而失敗、去年春以駐屯之英軍、欲攻擊依拉克軍之去年五月依拉克之恥辱、回答壓迫、斷然拒絕、對英國之依拉克全國民、皆願英國之敗北、對英國抵抗英軍而發依拉克、在阿比拉亞人獨立之目的達成以前、斷然不變以前之意向云、

歡迎日本答訪特使

褚國府外交部長廣播演說

【南京七日電】國民政府外交部長褚民誼氏、七日午後十時十分、由南京中央放送局、以『歡迎日本答訪特使』爲題、廣播演說、其要旨如左、(圖卽褚民誼氏)

日本今 派第一 流政治家答訪中國、可見日本政府當局如何重視日華國交矣、三特使之來訪、實日華外交史上、極重要之一頁、二個年以來、日本政府對國民政府在財政、政治物資、精神各方面、大加援助、此深厚恩意、乃吾人永久不可忘者、現在中國國民政府對於大東亞戰爭之意義、漸次理解、美英乃全 亞細亞民 族之公敵、其侵略勢力果不芟除、則東亞民族惟有處於苦楚之中、愛全世界和平之國家、亦不能安寧、故東亞軸心之團結強化、實目前最重要之措置、吾人不打倒英美帝國主義 者誓不 收束、旨此之意、吾等、尤以吾等公務員應如何 於困難之 條件下努力、爲協助大東亞戰爭、應如何奮鬪、又吾等民衆、應如何忍生活上之苦痛、以供給物力、人力以助大東亞戰爭與東亞建設、此爲吾人當深省者、吾等讀此次答訪使節之來訪、深希日華兩國更加緊密、使 友好之 關係更深、早日完成大東亞戰爭之神聖的使命、於大東亞戰爭之赫赫勝利中、友邦日本特使之來訪、深爲感謝、並衷心表熱烈歡迎之意、

產業報道隊視察記

(四)

勤勞愛鄉興農報國

理想樂土實驗農村「和尙村」素描

談及和尙村之人口則戶數爲二、七七二戶共中男子八、七七○女子爲九、九四三是男女於女自職業別言之農業爲一三、八八五商業一、一九一、工業爲九五四、公務爲七三、其他爲一、六○四以上以主業爲主本村農産物之生産額高爲三三二、七五六石、……二、六七二、穀子爲五、二三○、包米爲一、八五八、棉花爲四二、一○○、甘藷爲一、一五三、三五○、果樹爲一二七八、○○○、煙草爲四六、六八○、蔬菜爲三二四五、○○○、據數則如是之多、產額亦輒不少至於村民之租收入、則概算如下、……果樹爲八二萬圓、棉花煙草爲二○萬圓、此與主業農產相比最近已呈顯著之普及、若再加入副業(孵化、編織、甘藷育苗、養蜂、渡鹹等)之一九萬圓、畜產之二五萬圓、勤勞爲二○萬圓則合計可達三○○萬圓之多、平均一戶一千圓強爲農家最高租收入者爲五萬圓、最低者爲三百五○圓內外且其採算關係觀之則一般農家其租收入之三分之二爲生活費、三分之一爲事業費一人當之生活費一年爲百五○圓內外是以附帶亦有相當多數、如是第一次建設五個年計劃終了後、實驗農村方面以農業報國之志氣由全村民一萬八千人協力向第二次個年計畫邁進第二次計劃內則樹立組織強化期、村民練成期、自爲振興期等、大東亞戰爭戰相協進活問實驗農村不可不活躍之正確認識、其名譽之後則十二、三才兒童向切織處、六十以上老人尙且從事孵化、頗爲努力迎接吾等一行農民一家顯示出歡迎的樣子、而將吾等引至孵化施設與家屋前面之葡萄前彼此特別和藹與此等農家接觸尙屬初次當分別之時老翁尙以老人口調之日本語言語「再見」農村之質素與其純樸人門、無論到甚麼時候也不能忘卻與東亞戰果共同奮鬪吧而以感心向此等農人告別山崎指導員則贈以「不可虛言」「信實必勝」「所說的事情一定實」「同一德一心作去吧」話語簡單平凡、卻非常有意義、

美惡性膨脹激化　老羅求國民諒解

【布宜諾斯艾里斯六日電】據華盛頓來電、美國之通貨惡性膨脹傾向、漸趨擴化、美政府謀對策中、有物價及勞働工資、由國之案、此爲強制統制、故羅大總統近有訪全美各地、對國民率直說明、闡明此制之意、議會有力方面、亦擬爲其他重要諸問題放置一時、而大總統因必要應訪各地求國民之自覺云、

竭力完遂戰爭　羅挨披瀝決意

【維西電】阿巴斯通信羅馬尼亞首相安特、奈斯克元帥六日午後當就任二周年記念日向國民發表以左記要旨之布告、而披瀝戰爭完遂之決意、余在東部戰線指揮獲有赫赫之勝利、之羅馬尼亞軍隊、對此應向神靈獻感謝之誠意、羅馬尼亞之將兵、士氣最爲旺盛、我等在此歷史上未曾有之大戰、與德意赤肩、從事戰爭、同時更宜諒解此次大戰爭結果、乃可左右人類之文明、我等前此已竭全力然過去之艱多、似妨害及我等努力、運來國民靜觀事態、應爲準備將來而制限自己所需要、我等以忠勇之軍隊、繼續努力、而完成此次任務云、

徵求集郵同志贈送各國郵票

集郵一道爲最高尚最有益之學已公認於世近來各國人士好此者日衆良以趣味濃厚使人愛不釋手今因歡迎集郵同志如寄下當地新郵票五十分卽寄上世界各國不同郵票二十五種光陸離極爲悅目另贈貴品目錄一冊倘寄新郵票三元可贈一百種又六元九角購二百種又十二元購三百種又二十四元購五百種又六十六元購一千種種數愈多內容愈佳定價特廉勿失機會(請詳明見盛京時報廣告)來信須要挂號並新粘貼二分半十三分或紀念票爲荷　上海愚園五洲郵票社謹啓

聲明

啓者鄙人於康德八年在錦州市合資開設天合成順記茲因營業變更故將鄙人之監理身股及李化一雲德堂名下之鏈股全部撤出已於康德九年八月二十日結清致於今後該號之債權債務以及營業盈虧與鄙等毫無關係　代表人楊振武謹啓

尋人

啓者敝人蔡煥甲胞侄孫蔡氏(二十九)因素患精神病竟於九月二日晨私自外出迄今亦無下落該氏身着白條布小褂灰褲粉高腰襪青鞋長臉細眼剪髮四方君子倘知下落者請通信至奉天市朝日區東亞街二段一七永昌木廠敝人酬金五十元倘能送回酬金壹百元決不食言　蔡煥甲啓

股票作廢

鄙人所有桓仁寶興煤礦公司於民國廿一年二月廿五日發給寶字第二十九號計肆百圓股票壹紙寄存於桓仁沙尖子東盛泰於事變之際不慎遺失除聲明註銷並補發外無論落於何人之手概作無效　股東郭芝亭啓

募集僕役

年齡十三歲至十八歲者但限有市內保証人者　希望者携履歷書來社接洽　大和區浪速通四六　大倉ビル三階　日商株式會社　奉天出張所

華豐汽水公司萬豐和煤局更換股東聲明

啓者敝人張殿卿合資開設華豐汽水工廠萬豐和煤局歷有年矣今衆股東不欲前圖清辭所有該兩號內之東股安全撤出由敝人另招新股東繼續營業今已同中人等核算清楚將衆股東應得股份當時提清立有契約日後生意盈虧與舊東股無涉凡以前欠內欠外與聯保及一切有責任之情事自登報日起一星期內速向該號辦理清楚過期概不負責恐未周知特此登報聲明　舊股東代表人藤玉寬周蔭浦　新股東代表人魏永源王占田　華豐汽水公司萬豐和煤局　經理張殿卿謹白

工場財團公告

茲爲奉天市鐵西區勵工街參段第八號滿洲電線株式會社對於奉天市鐵西區勵工街參段第八號所在土地工作物供爲其機械器具新所屬於工場財團者因工場財團目錄記載之追加而有變更登錄之申請故就屬於右財團之動產有權利者或扣押假處分之債權者應自本公告揭載之日起三十二日之期間內須將其權利呈報於本公署但屬工場財團之目錄備置於本公署以供關係者之閱覽

康德九年九月日　奉天市公署

認可號數第四五二號　至急募集滿人女工

一、年齡　一六歲以上
一、資格　身體健康素無病者
一、員數　共五〇名
一、待遇　優遇本人來談時當面決定之
一、募集　自康德九年八月二十二日(限奉天市內居住者)

希望者請速來左記地接洽可也　奉天市大和區春日町第十三號　滿洲武田藥品株式會社　電話(三)四六二二　(三)五八五八

催眠術　△△通信教授　▽▽保証成功

學習催眠術有修養身心健補體魄卻除病癖及解決宇宙一切奇妙現象之功能知遠方情形預卜未來吉凶及補福奇妙不可思議之實驗又能治一切奇難病疾藥石不能治及驗醫不驗者皆收奇效學習最易不論男女老少凡能看普通報紙者皆能通信教授並用法修習早日成功德芳州精神學研究所所長及德芳州博士主任徐維欽名馳天下口碑載道允各地學者來函請求優待各界大衆學員(通信教授學費概收拾五圓正請寄現及郵費在內)希望者切勿錯過良機備有報名單函索卽寄當

通信處大連市西崗街一九六番地德和大藥行內寓　德芳州精神學研究所大連代理員于升庭啟　電話三二三七九

華北演藝使節團

扶風社　馬連良　一行六十餘名

國際劇場　九月九日起至十八日止

中央大戲院　九月十九日起至二十八日止　對號入座　現已售票

中央提前售票　每日上午十一時至下午二時

十九日(夜)　馬連良　李玉茹　借東風　鴻鸞禧
二十日(夜)　馬連良　李玉茹　葉盛蘭　青風亭　雅觀樓
二十一日(夜)　馬連良　蘇武牧羊

萬人油　人人必備

地球牌

盡其廉價喜其靈効

用本品能使肌膚異常美麗不但能防止面皰、雀斑等發生並能迅速治愈蚊蟲之咬傷既顧傷乃美容、衛生、救急之家庭必備藥

外科主治　刀傷擦傷、挫傷咬傷、火傷燙傷、凍瘡裂傷、頭痛目眩、腰骨筋痛、牙痛耳痛、肛門裂傷、痔瘡出血、毒蟲蟲咬、花柳中毒、疔瘡各瘡

內科主治　心氣吐痛、寒熱感冒、四時感冒、……

製造元　株式會社木村製藥所　M 505

化膿性疾患　最短期治療劑

知曉本劑之名者　已爲征服淋病者也

本劑乃東亞唯一之「AZO」色素劑具有卓絕之殺菌力　更加以有消炎鎮痛之二大作用　竟獲得完璧治淋劑之定評　一次二片之簡單內服　確實能治癒及豫防各種淋病及化膿性疾患

【包裝】三〇片　一〇〇片　三〇〇片

發賣　塩野義商店　大阪市東區道修町三丁目

製造　塩野義製藥株式會社　奉天市敷島區和街五段

塩野牌　脫爾滔淋片

ST-Y5

經濟

檢討提出議案

備向東亞電力懇談會提議

滿洲電力協會為作成由九月二十日起在東京開催之大東亞電力懇談會第一第五兩委員會提出議案、七日在電業會議室開催第一第五兩委員會、第五調查委員會自午前九時至正午、提出電氣開發對策檢討銅資源積極的開發促進、銅代用資源積極的開發、及其他代用鋼開之擴大並代用強制銅應分許可、且被議使用制限強化等之具體的諸施策、第一委員會午後一時至四時半、提出電源開發非常業部分問題審議滿洲國營電低廉電力資源及煤炭等主資源、石灰石等重工業資源之計畫的綜合配分問題、各委員會皆積極的開陳意見、至此第一日之日程已告終了、八九日亦續行審議之後、十四日提出協議會總會、為滿洲側提議案而正式決定云、

建設出乎預料

日遣滿產業視察團團長談

【大連】內地各府縣部長級組成之內務省派遣滿洲產業視察團一行十五名、以二十日間、視察開拓地國境方面、八日歸國、右視察團團長宮崎縣經濟部長渡邊信男氏談稱於僅三週間之旅行、唯一瞥主要都市、今得目擊、豐滿建設情形、在吾人原日在內地想像以上、殊堪驚嘆、又在滿日人為中心、對滿洲建國活躍之真摯、痛感吾等內地人、須大加協力、開拓地及義勇隊訓練所等、雖由內地送出者、而能全員一體、從事開拓、對其精神深感服也、

湯原縣公署擧開

水田造成實行委員會

【佳木斯】工費約五百萬圓、開田面積四千町步之三江省湯原川水田造成事業、由滿拓佳木斯地方事務所著手進行、來春可有千五百町步造成、故湯原縣公署、於八日午前九時、在縣公署會議室開水田造成實行委員會、商立水田之利用計畫、對於對各開拓團之小作分配、及目下中央計畫中之報國農場、積極的活躍、有所協議、北滿三江食糧問題、選出一舉解決之第一步矣、

鮮滿生絲

輸出懇談會

【京城】關於生糸滿洲輸出、目下總督府因決定分配問題、由朝鮮東京貿易決定五日在同社會議室由總督府殖產局水事務官、丸進技師、兼松朝鮮生絲統制社長、澁谷同營務外三井、三菱、江商等各代表者出席、關於生糸滿洲輸出實行方法、加以種種協議、同社並將滿洲鐵路及滿洲側業者代表者招集於京城開催懇談、生糸輸出交易具體策云、

關東州謀

統制油房

【大連】滿洲國對國內油房之企業統制在著著中、關東州亦與之呼應、以擧滿關一體之實、以州廳為中心、徹底計劃大連油房實現之意見、今已得成案、七日已由州廳對油房組合內示、該案之內容、大體如左、
此案先實現之可能性、於全滿油房企業統制上遂一轉機、其成否殊堪注目、由在連立新會社、由三泰、三菱、共榮、日本油房各出資一股、創立大連油房統制會社之計畫、將在大連油房組合資料之下、合理化、對於原料之配給、油房生產之調整、資金之融通、輸出之統制、以期圓滑運營、更可與滿洲國內油房與滿州內油房之企業上有機的連繫統一、殊堪注目、

股票行市

奉天滿取（前場）

	開盤	收盤	大價	小價
滿取	[illegible]	[illegible]	[illegible]	[illegible]
新東	[illegible]	[illegible]	[illegible]	[illegible]
鐘紡	[illegible]	[illegible]	[illegible]	[illegible]
新鐘	[illegible]	[illegible]	[illegible]	[illegible]
滿業	[illegible]	[illegible]	[illegible]	[illegible]
同新	[illegible]	[illegible]	[illegible]	[illegible]
滿鐵	[illegible]	[illegible]	[illegible]	[illegible]
同新	[illegible]	[illegible]	[illegible]	[illegible]
營口紡	[illegible]	[illegible]	[illegible]	[illegible]
煙草	[illegible]	[illegible]	[illegible]	[illegible]
滿煙	[illegible]	[illegible]	[illegible]	[illegible]
東煙	[illegible]	[illegible]	[illegible]	[illegible]
電業	[illegible]	[illegible]	[illegible]	[illegible]
同新	[illegible]	[illegible]	[illegible]	[illegible]
新鋼	[illegible]	[illegible]	[illegible]	[illegible]
滿新船	[illegible]	[illegible]	[illegible]	[illegible]
五品	[illegible]	[illegible]	[illegible]	[illegible]
陸材	[illegible]	[illegible]	[illegible]	[illegible]
南鋼新	[illegible]	[illegible]	[illegible]	[illegible]
大興新	[illegible]	[illegible]	[illegible]	[illegible]
電電乙	[illegible]	[illegible]	[illegible]	[illegible]
取新	[illegible]	[illegible]	[illegible]	[illegible]
滿地	[illegible]	[illegible]	[illegible]	[illegible]
士新	[illegible]	[illegible]	[illegible]	[illegible]
滿毛	[illegible]	[illegible]	[illegible]	[illegible]
全新	[illegible]	[illegible]	[illegible]	[illegible]
大新	[illegible]	[illegible]	[illegible]	[illegible]
全滿	[illegible]	[illegible]	[illegible]	[illegible]
工廠	[illegible]	[illegible]	[illegible]	[illegible]
滿化	[illegible]	[illegible]	[illegible]	[illegible]
土木	[illegible]	[illegible]	[illegible]	[illegible]
東拓	[illegible]	[illegible]	[illegible]	[illegible]
瓦斯	[illegible]	[illegible]	[illegible]	[illegible]
日魯	[illegible]	[illegible]	[illegible]	[illegible]

安東市況（前場）開盤 收盤 大價 小價 [illegible]

場況　本日因接繼軍攻略蘇聯主要軍港之報、市場頗抱好感、並無刺戟材料、顯現正常開行時新東股一三二圓六、鐘紡股一五一圓七、新鐘股九九圓七、新船股九三圓三、落價下市則新東股一圓八、鐘鐘股一圓七、新鐘股九圓六、新船股三圓二、強價、

奉天滿取（後場）

	開盤	收盤	大價	小價
滿取	[illegible]	[illegible]	[illegible]	[illegible]
新東	[illegible]	[illegible]	[illegible]	[illegible]
鐘紡	[illegible]	[illegible]	[illegible]	[illegible]
新鐘	[illegible]	[illegible]	[illegible]	[illegible]
滿業	[illegible]	[illegible]	[illegible]	[illegible]
同新	[illegible]	[illegible]	[illegible]	[illegible]
滿鐵	[illegible]	[illegible]	[illegible]	[illegible]
同新	[illegible]	[illegible]	[illegible]	[illegible]
營口紡	[illegible]	[illegible]	[illegible]	[illegible]
煙草	[illegible]	[illegible]	[illegible]	[illegible]
滿煙	[illegible]	[illegible]	[illegible]	[illegible]
東煙	[illegible]	[illegible]	[illegible]	[illegible]
電業	[illegible]	[illegible]	[illegible]	[illegible]
同新	[illegible]	[illegible]	[illegible]	[illegible]
新鋼	[illegible]	[illegible]	[illegible]	[illegible]
商船	[illegible]	[illegible]	[illegible]	[illegible]
新品	[illegible]	[illegible]	[illegible]	[illegible]
五品	[illegible]	[illegible]	[illegible]	[illegible]
陸材	[illegible]	[illegible]	[illegible]	[illegible]
鋼新	[illegible]	[illegible]	[illegible]	[illegible]
大興新	[illegible]	[illegible]	[illegible]	[illegible]
電電乙	[illegible]	[illegible]	[illegible]	[illegible]

場況　後場環境明朗、新船出現買氣、致諸股全呈平穩、開行時新東股一三三圓六角、鐘紡股一五一圓、新船股九三圓三角、鐘紡股九九圓六角、新鐘股一三二圓、結局下市時新東股一三三圓五角、鐘紡股一五二圓一角、新鐘股九圓八角、新船九四圓、

哈爾濱市況（前場）　大連市況（前場）　東京短期（前場）　安東市況（後場）　哈爾濱市況（後場）　大連市況（後場）　東京短期（後場）：開盤 收盤 大價 小價 [illegible]

（收盤時間一〇時四十分）（收盤時間三時十五分）

國債行市

八日

債名	每票面百圓	包括經過利息
第一次四厘	[illegible]	[illegible]
第二次 〃	[illegible]	[illegible]
第三次 〃	[illegible]	[illegible]
第五次 〃	[illegible]	[illegible]
第六次 〃	[illegible]	[illegible]
第九次 〃	[illegible]	[illegible]
第十次 〃	[illegible]	[illegible]
第十一次 〃	[illegible]	[illegible]
第十二次 〃	[illegible]	[illegible]
第十三次 〃	[illegible]	[illegible]
第十四次 〃	[illegible]	[illegible]
第十五次 〃	[illegible]	[illegible]
第十六次 〃	[illegible]	[illegible]
第十七次 〃	[illegible]	[illegible]
第十八次 〃	[illegible]	[illegible]
第十九次 〃	[illegible]	[illegible]
第二十次 〃	[illegible]	[illegible]
第二十一次 〃	[illegible]	[illegible]

家庭趣味

女子教育應以賢妻良母為宗旨

(本昌)

自二十世紀以來。人們的思想漸漸一新。尤其是於最近數年。歐風美雨洶湧而至。於是什麼男女平等。社會公開……以及其他之口號。亦隨潮流而日漸升高。潮流與教育是互為響應的。欲求達到此目的。第一步是必須從教育始。

那麼。對於女子的教育。當然亦在不可忽略的範圍以內。

對於女子受教育的一層。在一般久被視為奴隸。不得自由的女子們。得到如此之機會。真如出籠的小鳥一般的活躍了。他們的生活當須改善的了。不過有以為女子讀書。稍能明禮儀。在家庭中能為一賢妻良母就算可以了。但有的人却非常反對——。以為女男既都是人類。那麼對於男子所作的事。女子亦能去作。換句話說。亦即是和男子任務分擔。幸福同享既打破了從前男尊女卑的觀念。就應當根本剷出以前所收的劣根。栽培女子之新萌於新的時代中。何況女子受教育的目的。是要為一賢妻良母。

這種議論固是不差。然而應作賢妻良母之說亦不能一筆抹煞。因為凡事都須由根本上着手去作。方可收最後之效果。欲革除以前之流毒。當從何處着手。是否先從個人推及家庭。推及社會。然後再推及國家。以至於社會世界亦內所有的事。多半是女子料理。為國家教育好國民。况一個家庭家庭中。方能作一賢妻良母。為一個家庭能為良母。的義務。這一點要作到完善地步其他一切自然可以成功的。如於家庭中不能為賢妻良母。其他之種種事業。當然是不可能的了。由此看來。女子教育應否以賢妻良母為主之說。當不能視為妄論了。

深心於自由的女子們請再不要迷惑於那空虛的欺人口號了。速從根本上着手。求我們真實生命之光輝。收到最後勝利的效果吧。

養正始基

一兩歲的嬰兒教育

賢明的主婦們。如果你們的嬰兒已經過了一周歲。而還不到兩周歲的時候。他該是多末活潑令人可愛。在別人贊們他的時候。你的內心會充滿了愉快。面上現出了得意。你會向人去誇揚他的聰明和美麗。是的了你是何等的在疼愛你的嬰兒啊。但是我應該提醒你。你對於他的健康是不是時刻注意着呢。現在讓我把你嬰兒的正常發育情形簡單的告訴你。做為你的一個參考。

體重　男一〇•二瓩。女九•四六瓩。身長。男七七•七糎。女七六•二。胸圍男四六七糎。女四五•五。（以上均以一周歲半為標準）

生齒之順序。在一周歲以前已生有上齒四枚。下齒四枚。上下共計八枚。從一周歲開始。至一周歲零四個月時。在門齒之旁間隔一個牙齒之位置。生臼齒一枚。上下兩旁共計生四枚。至一週歲半時。生齒較早之嬰兒。於前臼齒及門齒之間生犬齒各一枚。上下兩旁共計四枚。生齒較遲之嬰兒。至一週歲零八個月時。始生犬齒此時共計上齒八枚。下齒八枚。共計十六枚。全部潔白可愛之乳齒已生齊全。

語言之發育。此時嬰兒像『媽媽』『爸爸』『飯飯』等等簡單的言語。已能流利的叫出。在你無事時。應該把三個字或四個字的複語教給他說。但發音要簡單如果你的孩子非常的聰明。不妨字數漸次的增加。

少數的嬰兒。雖能聽懂成人之語言。但他自己不能說出此等語句。不一定是永不能說話呀。有的到了滿兩歲或三歲時。竟突然會語言者這樣的嬰兒。往往會反而口巧。如果你的嬰兒。還未滿兩週歲尚不能語言者。請你不必憂慮或恐懼。

感覺的發育。母親如果說『寶寶快來睡』。雖然他是在玩別人擁着。或是在椅子上坐着。他會很快的跑到你的懷裏。如果你向他說『寶寶你睡覺罷』。他也會非常明瞭你的意思。如果在你說這句話時。他是有一些疲倦他會很順眼的歪下身體。閉上眼睛睡去。如果他這時精神很好。他會絕對的反對你這句話。不去依從你的話。這時間嬰兒所有的舉動。似乎均有目的。例如門外賣糖的鑼響了。他會向外指着要你帶他出去。他也會向別人爭取一件食物或玩具等。

其他的發育如門（即頂門）在這時已經完全發育堅固了。

小友們！秋風涼爽趁時加勉！

(晉明)

秋風吹散了日邊的暑熱。一張張假話的日曆紙。一張一張不住的脫落。它脫落在同學們娛樂的場所裡了。時計的秒針促進一切。在它那一圈一圈的軌道中喪失了假期的影子暑假逃啦！不但暑假逃啦。就是開學後這一月的光陰也隨着暑假的尾巴溜得無踪了。

秋又走來啦。秋風也漸漸的限臨啦。『秋』！可愛的秋。它是適於我們讀書人最大的時會。暑光也不那麼熱了。晉時再不那麼惱人了。讀書寫字都可以安心了。小學生也不那麼惱了。暑假已消失了。朋友們醒醒吧！用功的季節來到啦。我們也該振起精神勉力的幹一下子吧！

小朋友們要覺悟。天才那是不靠的着的。金錢那是靠不住的。推獨學業那纔是我們長久的護身符呢。所以欲想漫造我們的學業必得由勤勉夜夜的研究作起。要這樣想『年華如逝水一去不可回』。少壯不努力。老大徒傷悲』。由此看來。我們就當計算計我們的似水年華和有望的前途。趕快借着凉爽的新秋來塑造我們的學業吧！

親愛的朋友們。我們能把以往的事看作昨日死。未來的事視做今日生。立起一支百折不回的目標。燃燒一股勤勉苦幹的火苗。來競爭最後的勝利呢？『祝諸君學業猛進』八、九、於金川

裝飾牆壁注意顏色

裝飾居室。固屬重要。然而忽視了顏色。也是不妥當的。現在我的感覺中。總以為杏黃和天藍兩色最適宜於書齋和書室。可以用天藍色。因為這種彩色象徵着幽靜與開闊。在書室中人們可以靜心去讀書。在客廳方面。朋友們見到這情景。也會快意的暢談。這與各方面都有不少的好處。致於杏黃色呢。我們倒可以安置在臥房的牆壁上。因為杏黃色是顯示着溫暖與熱情。人們的臥室中。我想是可以利用色彩來增加些甜美的溫熱（馬野）

心與腦的關係　下

再者中樞神經好比電報總局。末梢神經好比電線。如外界傳來的消息與刺戟。必傳達於中樞神經。這叫做求心性神經。由中樞神經而傳達於末梢神經的號令。使末梢神經發生興奮感覺。這叫遠心性神經。換句話說。中樞神經能夠管理發電和收電。『如蓄電池』末梢神經更能作傳導報告的工作。至於電的來源。是由心臟裡血液所產生。況電的原動力。是藉着電線來應用。循着一根電線而出。必由另一根電線而返。這樣蓄電池似的腦。又何嘗不仰仗發電機似的心臟呢？假如有發電機造電。若沒有蓄電池來儲藏。是不行的。如有供給蓄電池的儲藏。若沒有中樞神經的運用。而電的原動力也不能靈活其用了。

由這樣看來。心與腦如影隨形。有不可分的關係。如聲色臭味是外界的象徵。喜怒哀樂是內心的表現。凡是由外界而來到內體的。必先由腦而入於心。由內體而達於外界的。必先由心而後達於腦。這正是心為發電機。血液為電。由電而發生熱與力。又好像照像的機器。腦髓就如同留影的葯水一樣。像照於陽而形附於陰。可知腦是附屬於心的了。

以上論心與腦有互相利用的可能性。如一般主觀的人們用主觀的理論來檢討。是知其功用。而不知其功用的本質。是什麼。只可付之一笑吧。（孫允中）

同孩子們看電影　他們所獲是什麼

由於物質的文明一般都市審聽生活之熏染現在孩子們對於電影。也有了相當的要求了。差不多的孩子一到十歲他們都對於電影發生了興趣所以這又是我們不得不注意些的事。有時因了家長的一時高興。或者妳們夫婦因為一點小衝突而想用看電影來解消的時候便不管影片的內容如何。而也拉了孩子們一同去。我們知道孩子都有兩種習慣的本性。一是好奇。一是模仿。所以有時他們對於電影或戲劇裏的一切事情都有好奇或模仿的時候。

假如遇到孩子有惡影響的內容的影片。我們最好不必要孩子去看。劇情有許多孩子們不懂的。他如要問。妳答甚麼？

我的鄰居有一位十歲的小男孩。他曾捧着他姐姐的臉。學着電影裡的導白說。『你為甚麼這樣美麗？』有時他又拉着她的手說。『我覺得你可以跟我走』這些。都是對他的印象太深了。雖然他現在還不理解。可是到理解的年齡時他不知要鬧出多少危險的事也未可知。

由此。我想到要提醒做母親的幾句話。妳別忘了孩子們有那兩種本性（好奇和模仿）啊！（綠露）

小‧常‧識

▲在牆上黏貼像片或廣告可以用豆腐。經久不落。

▲做菜用的鍋。若有腥味可放入茶葉少許。入水煮之可除。

▲在皮箱上。有時有出售者的印鑑。頗不美觀。以豆腐渣擦之即除。

▲在新刷完牆壁的屋中。時常有石灰氣。在屋中稍微焚一些炭即可除云（君美）

圖即「勤勞奉仕」的精神表現於神前

婦女小話　創造服裝美的秘訣

華方

小姐們聚集在一起的時候。最喜歡談論着怎樣能夠使面容美麗。甚麼樣子的衣服最流行。在共同研究之下。有的會創造出很滿值的式樣但是這式樣也許要被小姐們忽略了它的特性。它並不是可以穿在任何人身上都美麗的。所以當你感覺有一件衣服。穿在別人的身上看去最漂亮。等到穿在自己身上。就完全失去了它的美的時候。該是多麼遺憾的事。但是你千萬不要傷感。也不要氣憤。你可以依據着創造服裝美的秘訣去另外選擇一種適於你自己穿着的衣服。你只要時刻的留意到以下的幾點。那麼無論在甚麼季節中。你一定不會再因為服裝的問題而覺得煩惱了。

第一。注意季節的轉變。衣服的質料和色調自然要合乎時令。尤其留意的是關於服裝的配合品。如皮包。鞋等都應留意。不要給人一種不舒適的感覺。在夏季中不可有太複雜的裝飾品秋涼多至時。則可點綴些飾物。但在穿上淡色的衣服却應避免着一切零星裝飾。因為那樣會留給人們一個不良的印象。

第二。整潔的力量。這是促進服裝美的最先條件。如果你有一筆進欵時。我勸你最好是做幾件布製的旗袍。不必太考究。你仔細的保存着它。輪流的替換着。那實在勝於你用一筆高的代價。製作一件華麗的衣服。當鮮時的美麗消失了。那華貴衣服破了後更難看。實是比一件整潔布衣des得多。同時穿着一雙低價的麻紗襪。倒勝於一雙三十塊錢買來而發露已經抽絲的襪呢。

第三。儀態的影響。一位小姐的行動。是應該非常小心的。無論坐着談心。或是在馬路上。都應有一種大方莊重的態度。如果你總喜歡駝背。那真是太覺得可惜。年青時你已縮縮駝背。那麼到了老年。你將要如何呢。為甚麼你要把這人生最珍貴的青春喪失在體態中呢。你更應知道它不只損害了你的外美。同時它依給予別人一種不快的感覺從容的談吐。美麗正直的身軀。都是小姐們應該具有的。

第四。顏色及花樣。顏色的選擇自然要依照個性。你自己試作比較。並且叫別人給你參加意見。所得結果一定很圓滿。花樣如果選擇得當。可以遮蓋着身體上的缺點。矮小的人不可穿橫條衣服。如果你欲身段美麗。如果你並不特別矮胖。最好你也要免除用條的。因為這種花樣。對於任何人也不會增加美麗的。

第五。式樣的選擇。不可太過新奇。更不應太適古舊不要讓人笑你落伍。最主要的也別讓你穿起一件特別異樣的衣服。以致引起着人對你驚訝的注意起來。那麼你一走要後悔。

第六。面貌的化粧。這也是很重要的一部門不要忽略了你的頭髮和面容的修整。亦應有研究使用唇膏和脂粉應有一定步驟。變型不可太過複雜。奇異。按照自己的面型去整理。不可任意模做。以致損壞了你更大的美麗。

今天晝間電影　九月八日九日十日　時間：午后六時半至十時半　鐵扇公主　漫畫
今天夜場劇目　九月九日　時間：自午后六時起　黃元慶　連環陣　馬連良　全部蘇武牧羊　李玉茹　長短期優待劵一律無效
演日　九月廿四日公　上海新片　藝華公司文藝悲劇片　淚灑相思地　陸露明主演
國際劇場

光陸 CAPITOL THEATRE　城內中街路南　電(四)三六三三
八月廿八日起至十四日止七天　藝華公司艷情片　上海新片　人心　李麗華　陸露明　嚴化　主演　滿映八輯
下期　梁山伯祝英台

亞洲電影院　小西關電車路　電(二)三七九一
八月十八日九日十日　國華公司出品　惱人春色　上集　周璇主演
下期新版　王熙鳳大鬧寧國府

天光電影院　大西關五斗居　電(二)三二七八
八月十八日九日十日　藝華公司艷情巨片　上海新片　女人心　李麗華　陸露明　嚴化　主演　滿映一八二報
下期　痴情鴛侶

雲閣電影院　北市場　電(二)五三五九
八月十八日九日十日　藝華公司艷情片　上海新片　女人心　李麗華　陸露明　嚴化　主演　滿映一八二報
下期　夫婦之道

光明電影院　勸業商場內　電(四)二一八八
九月八日九日十日　上海聯合新片公司出品　古裝巨片　慾焰　陸露明　鄭重　主演
下期予告　碧玉簪　周曼華主演

金城有聲電影院　五斗居
七日八日九日　華新公司有聲巨片　奈何天　周曼華　主演
下期　新姊妹花

各科診療　天興福醫院　院址大連市西崗街一八〇　電話(三)二五五一番　院長　邵先煒（病室完備　隨意入院）

現代國民百科全書　（實物寫）

◆社交と挨拶　◆儀式と作法　◆日常百般法律顧問　◆日常百般手紙の書き方　◆契約書の書方　◆願書と屆書　◆和洋服の着方
◆姓名判斷學　◆手當法　◆茶道と活花　◆秘法秘傳集　◆家庭年中行事　◆洋食の喰方
◆出產と育兒の心得　◆兵役の心得　◆婚禮の儀式と心得　◆納稅の心得　◆葬式の儀式と心得　◆祝辭と演說

本書蒐集時代必要事項依據唯一新式編輯法內容二十編一千八百餘項目懇切叮寧解說詳細備此書一册無論何事無有與他人商談之必要不論何人均能明瞭、可免除羞恥及嘲笑或招來損失之虞、實係便利珍貴之大寶典每人必備全二十編項目細目最多因紙面狹隘不克詳記謹擇小部分舉例本書如何重大當在諸位想像中矣
四六判八百餘頁　金字版面　完全名刺書皮　定價金貳圓五拾錢　郵費國外四角
訂購者希按振替爲替手續訂購
東京書院　東京市杉並區下高井戶一丁目　振替東京六八〇四番

效特淋治
萬人絕讚！

世界上認為最大發見的淋藥成分，曾經引起了醫學界底革命，是在近幾年底事。根據這成分而製成的治-尿-塞，本號把它介紹到國內是在發見當時就開始的。這期間，利用它那獨特的化學療法，治癒了無數患者，是我們不能否認的事實。
然而，到現在還有許多人，亂用不可靠的淋藥，因而叫苦連天着。本號為了拯救這些不幸的患者，為了要清這萬惡的淋病，又把治-尿-塞介紹到患者底面前，這是值得我們來追憶而讚嘆的！
包裝　24片（全國藥房有售）
治-尿-塞 G-U-CIDE
有限公司　滿洲柳韓　發賣
奉天市朝日區富士町五段九六號　大連市大山通二町九號　新京・天津・北京・城津・山海關

效特淋治

便秘之害
適應症　胃腸諸症　未老先衰　小兒虛弱　產前產後　肺結核
症狀　本病症狀不一，大體分以下幾種，如頭痛，眩暈，衰憊，倦怠，厭惡精神作業，惡心，嘔吐，腹部重壓，膨脹，食慾不振，口內異味，不眠，心悸，神經痛等之神經症狀
治療　治療此症最好藥品是甚麼，就可說是胃腸聖藥「若素」，因為它不僅能强化胃腸，提高胃腸機能，使共腸壁有蠕動力與收縮力，並且還能潤腸通便，使便秘可以早歸正常，此外久服「若素」，還可豫防胃腸諸症
藥價一日僅數分錢
奉天市信濃町十七號　若素製藥株式會社

文學

關於歷史小說

秋螢

近來於國內出版的雜誌上，偶爾看到幾篇歷史小說的刊載，使我不禁聯想到在這創作路子的狹窄情形下，如果發掘歷史的題材，也未嘗不是一條創作的新路。

關於歷史小說，雖然在中國早便有人嘗試過，但是在我們的創作界還很少見。記憶中，似乎也翻閱『興滿文化月報』上有過穆儒的『秦政一代記』，『新青年』上有蘇克的『雲臺』，『新滿洲』上有孝頌的『蘇武』，現在『華藝』二輯上的『草料場』。近來見之於『麒麟』的『有古了的竹林』，爵青的『長安城的憂鬱』，同時在『麥路』上有未名的『瑪麥記』等。

基於現在的趨勢，也許今後歷史小說會大量的產生吧？

其實仔細想來，寫歷史小說也不是容易的事，如果對於史實沒有深徹的瞭解，是不會寫得精彩，同時創作歷史小說的意義，嚴格的說，並不能把過去的史實一絲不變的再現出來便算成功。

所謂文藝的創作必須有充分的現實性這論調雖常為人譏之為『炒冷飯』，但是這的確已成為創作的定論。歷史既已不能重演，在這不能重演的現實中，如果僅單純的發掘棺材中的陳腐故事，又有什麼意義存在呢？

所以從事於歷史小說的寫作，不僅要把過去的盛衰復活，從歷史的急流中選取被人冷淡和遺忘了的故事，借歷史的題材表現個人的情調，與自我精神。同時還要尋找出與現實有相同的事實，而充分的發揮着積極性的主題。

因為所說歷史不會重演，而偏要在歷史上發掘與現代有相同點的事實太近乎矛盾，但過去每一個階段的成長與衰落，的確是有相似的現象。如果能強調了這歷史上每一個階段的興起與沒落，再插入現實的意識，絕不是不可能的。

[illegible]近來[illegible]歷史劇本，那現實的強調，主題的積極，甚很可以為我們寫歷史小說做一種良好的楷模。筆者不但希望能有人寫出幾篇有力的短篇歷史小說，同時更希望有人能嘗試一下長篇。

我們的創作界，似乎有些太缺乏創造的想像力了，有人因為作格的執拗，甚至不願在狹窄的路上再跋涉下去，有人便寫些不死不活的文章。

關於描述歷史的題材，如果打開過去的文學典籍，西洋的作品不論，單祇一部『元曲選』便頗見出過去作家的創作力了。如關漢卿的『漢宮秋』等，又何嘗不是歷史題材的複製？

希望於作家

大內　劉雄

我想，現在的時局，對於作家們要求着的是新的世界觀。

曾有時期作家為處理現實苦惱的。有人嘆息了向來的小說形式的不自由性。

某種作家轉換了方向。有些作家很安易的實行了這樣的轉換。如此，他們積極的寫出來了好多的作品。

可是，他們所做的轉換方向的實體是什麼樣的呢？不寫作家周圍的事情，竟寫時局風景——這就能夠說轉換嗎？

雖把素材換起來，現代文學的轉變是不能實行的。

有時，人們讀了作家描寫他的貧窮的才能，贊揚了他們寫作的技術。——但是，只把這樣的技術，應用於時局方面，也不能說實在有了轉向。

當然的，要教叫讀者變譯的技術是必要的。但是，只以把作家自身，作家周圍寫出的技術是不能夠處理今日的現實。

現代文學當面的問題，是決不以技術，作法能解決的。

新的世界觀，被要求着。

日本東條首相，於日本文學報國會結成式上，這麼演說了，

「敵人深信，在茲，世人待望的文學是，要把根基於我國傳統的國體觀念的日本精神，在內深深底徹去於現代的政治，經濟，文化等社會各部門，對外，叫異邦真正的理解說諭之而叫光民浴於皇威，喚起喜悅而勇躍着共同的去邁進建設世界新秩序之心情——。」這是對日本作家，詩人們所說的話。但，在滿洲國，理論是一樣的。

奧村喜和男說，

「向來，世人把文化與政治分開了盡想了。實際的情形也可以說，很低級的政治是跟文化沒有絲毫關係。

如此，明治初年以來，日本文化有時只當了檢閱的對象。有時有些合辦處的官廳統制了文化方面。人們不能理解，本來的文化！倘有力量能夠貢獻於形成國家理念的事實。文藝，尤其是跟思想有關係，能夠影響於國家觀，世界觀的形成。但一般人不能想到這樣的事實。

但是，在高的意味所說的政治，決不是這樣的東西。它是，超越行政，超越制度的運用等的意味，是個充滿着苦鬥的過程叫國民歸一於新的國家觀。世界觀的。要把國民的思想歸一於新的世界觀——這樣的根本努力，真可以說是政治的高遠的姿態。」

如此，世界觀的問題是政治的根本問題，也當然是文化，尤其是文藝的中心問題。文藝，在各種藝術裡，最豐富於思想性而它的思想性的根幹是世界觀，沒有世界觀，那樣的思想也不能成立。

如此，文藝是思想性最豐富的藝術。看一看最近的作品，而想一想罷。新世界觀被要求着的事實，誰都不能否認罷。希望作家諸君於把握了新的世界觀的立場積極的去寫作！

鑑賞與批評

無邪

我們拜讀一篇作品，一定要經過鑑賞的過程才能邁入批評。因為有了鑑賞的感受，甚於這感受的印象才能批評。如果對於一篇作品，始終沒印象那又如何去批判他好壞。

所以一個批評家，不論他有何獨到精確的見解，假如不對那作品有過深切的認識，是難得有忠懇的批評。我們一些批評家，卻有許多人是先存一種批評的心理，在讀一篇作品之前，便存了一種吹毛求疵的主見，因此在閱讀的時候，單注意了作品中有沒有缺點，一旦發現之後，即振筆急書詳細指出，說為這是批評最好的資料。這樣一來，難免要忽略了這篇作品的內容整個意義。

所以最好能事先冷靜的鑑賞，然後才去分析判斷，更不必用一種死板的標準來衡量，正確的批評，是應該對於作品作具體評價，同時最好能解說了作者的意識對於社會和人生的態度，而給這作品以社會的和藝術的評價。而這評價更不要武斷與獨斷。至於單着重細技末節，是無謂的把戲。

藝術的色香，我們眞不懂，究竟怎樣的作品中有藝術的色香？如何之體材我們應該寫？

再把我們這塊土上的雜誌與報紙副刊，以及出版之單行本，都綜合在一起，真的有藝術性價值的東西恐怕很難找到，並且，都是挺紳士的人，恐怕連這兩個藝術字都還弄不清楚，祇知道喊出這個名詞，就像挺美似地。

現在的批評家，總是和廚師站為同一地位，應該去檢討怎樣去做菜，做出之后，也該給自己嚼嚼究竟是好是壞，應當怎樣去改造，會使吃菜的人出於很自然的讚美，這該說是眞好。

還有的人板着面皮說，鹹也不好，淡也無味，然而，它自己並不是一定不喜歡吃鹹的，也不一定不喜歡吃淡的，反倒它都挺滿意的東西，還故意說不好，這也是有他自己的用意。

固然，生來不善是不能充飢，做菜也是同樣口輕，口重也是廚師調和的責任，站在爐台旁邊喊着淡了不是去抓鹽，放在鍋裡，也是無用，放鹽之后，是多是少也該嚐嚐。

還有咱家的廚子是名師，名師做出的菜不會不合口胃的，自信的心理未免太深，結果有人說這菜是淡點，他會說挺好的味白麵放在爐台邊不留心忘掉了！這不算笑話麼？笑話也罷。不說鹹淡的人，總還比說放在爐旁忘掉的人強點。

還有這也是理論家常說的，取材好必需成熟作家去寫，這才會成功，這更苦於顧不起廚師的小戶人家，假若有好材料飯菜，不請名師廚師，這也等於淡白無味，如果真的事實是這樣的話，我們小戶人家只好別吃菜，飯也許會生呢！（完末）

生

也麗

「眞不幸，在這個好的時候，我竟碰見了你」。

「不幸？也許是的，然而，我們還有緣。」

「有緣，記得，他早就說過，我們的好緣，完全幻滅在或一個時期裏」。

「記得，我是那麼說過，因為，或一個時期，你也太刺傷了我的心了，而且你也太負了大夥兒的希望，你，背着我們，面向那方做巧笑」。

「你們是太侮辱我了，所以，我一怒就摑掉了你們，走向那方」。

「沒有侮辱，祇是痛快」。

「為甚麼，是為甚麼呢？我和你和他們，都是在一張桌子喫飯，在一張床上睡覺，為甚麼，偏痛恨我呢？」

「或一個時期，我已經說過，剛纔我又說過一遍了，因為你，背着我們，面向那方，做巧笑」。

「那是你們給與我的侮辱，所以我一怒……」

「我們看的很清楚，因為，你脖後的滑肉的活動，是那末多麼奇怪」

「你有那樣的高深的理解那皮膚的運用？」。

「那是我的，我的經驗，滑肉的活動，乃是內心的或種情緒醱酵所致，看滑肉活動的紋路如何，就可猜透他內心醱酵的情緒是甚麼？這不是我的武斷」。

「如此，你就痛恨我了？」

「自然」。

「他們也就痛恨我了？」

「自然」。

「我眞無法來辯駁我那時的心緒，因為，你們既然背棄了我，我祇得飲恨的背棄了你們，這是人類所謂高尚的報復」。

「嚮你是懂得高尚？在冰山上推着我們笨重的車子，在火海裏撥動我們堅決的步伐，那纔是高尚，高尚…」

「我早就懂得厭倦了，想不到別久再會的今日，你還是這麼囉嗦」。

「讓我這樣囉嗦罷！你看，我的腳趾」。

「那不是突穿了皮肉，流出來的血？」

「幸運，你還有識別的智力」。

「我不是盲人」。

「慶幸，你是沒全盲。所以。我說，『我們是有緣』」。

「你看，我這全閃閃的，緣是擠在他的上面嗎？」。

「你休提起你那胸前的，我願你，擦亮你的眼睛，讓她全明」。

「我已經明，我不是盲人」。

「你沒有全盲」。

「半盲嗎？」

「是的，已盲多半了失掉了，明快的視力，是容易顛倒為實的…」。

「但是，我的心隨是祖白的」。

「那就是你心緒靈魂的滅亡，不是祖白」。

「那麼，我們還有甚麼緣呢？」

「因為碰見了你，又因為你沒有全盲」。

「我已經說過，碰見了你，是我的不幸啊」。

「我就慶幸，你仍知道不幸」。

「這眞玄妙，太玄妙」。

「那麼，你說，『在這個好的時候』，是不含糊罷？」

「那麼，你再看，我的腳趾」。

「不，不」。

「那是磨穿了皮肉，流出來的血」。

「為甚麼能磨穿？」

「是道兒走的太遠了不是？」

「為甚麼偏走得太遠？」

「還依舊，屬於，眞玄妙，太玄妙」。

「你忘記了你總得厭倦了文句嗎？」。

「沒有忘記，沒有忘記」。

「那麼，你就不難明白，我的脚流血跡的由來了，我們的緣，是結在這一點上，你認為『在這個好的時候』，正是要葬送你生命的剎那，你走我引導你。」（未完）

鹹與淡

新明

喜歡吃乾豆腐的人，總會說乾豆腐好吃，喜歡吃水豆腐的人，稱讚水豆腐，味好，水豆腐香[illegible]

所謂味好，也無非是乾豆腐底鹹味，多少加點鹽，辣椒麵。

[illegible]

話，別的不敢說，這種鹹味是不是低於乾豆腐的鹹味。

兩個人都很有理論，細推究原實，同是用豆子做的。鹹淡的分別，既在乎廚師的手裡做上，的確。

滿洲文壇作家也如此，自己作品好壞姑且不論，美的名詞總不離嘴，我懂文學，我喜歡批評，我愛藝術，我自己寫出底東西有生命……

又談什麼我們應該為「人生而藝術。」反過來為「藝術而人生。」

結果所賞賜給我們的寫作的條件，不該寫低級，又不該寫枯燥，應該顧及到作品的藝術性，作品中也應該有[illegible]

江山落日鈔

去故園

成弦

八年以前，我戴一頂新買的平頂草帽，像一般年青人那樣，有一點忸怩的到這座園子里來上班了，我還記得那天的氣很好我也很快樂，

我便一直在這園子里上了八年班，天天從那座歪斜的鐵門里走進來，又走出去，那座鐵門歪斜得十分好看。

今天我又從這座歪斜的鐵門里走了出來，可是以後我不再來了，今天的天氣很好，我在門口站了半天，看這鐵門更是老邁得不堪了，而庭前的新草卻茁得很漫。

你說我是在想些什麼呢。

我還記得有那麼一天，我在園子里發過一篇通寫，那一回就是畫的這座鐵門，那時候在他的頂上，明分立着四支古樹的門燈而今這四反門燈可讓誰給摘去了呢。

還有那園子里的許多樹木，不也是很可愛嗎，更是靠籬墻的那一片楊樹，一到秋深滿林都作黃金色，葉子落到地上，常招我安靜的摘將下來，看青空，看白雲想些心事。還有衙前的槐樹，梧桐樹，都與我有份外的情意，那時候我常常給一個遠地的病人寫信，每當我握筆凝思之際，她何總是映在我的眼里，於是我都不嫌煩瑣，寫給那個病人，說是樹已經發芽了，樹已經成蔭了，樹已經落葉了。

我更愛那兩株槐樹，因為她更會引起我懷凉的往事，故幾天前我還跟幾個年青人坐在樹下，為他們講過一個故事，我說若干年前，我去燕作客，有一天，偕一個病人從醫院出來，正走過一條並列着槐樹的街道，那時候槐花已經過時，樹上僅剩些憔悴的殘賸的，我乃無心的朝那病人說了一句，「我們來的太遲了」，他卻不勝憔悴的答道，「你們的來的太遲了」，誰想這一句話竟成為可怕的讖語了呢？說到這里我的眼淚幾乎落將下來，年青人卻一再問我以後怎樣了呢？我乃推故說是我不願意講了，其實那個病人不久就死去了。

去年九月，我正寄食京華，得舊非君「告我了，郊外秋深園中木葉落盡矣」，為此兩年話，曾引起我的歸思，我還記得我員自到這園子里來的時候，正落得蕭蕭的秋雨在暮色蒼茫中我走進了那座空曠無人的大屋子，我在衙前站了半天又在案前站了半天，我看見我的桌子上，積下的灰塵我竟至得的委曲起來。

還有隣家少女們的美妙的歌笑之聲，那些像發光的金屬似的，在早春的日光下顫擺着的潮亮的聲音，不是常常使我回憶「陽日之人自傷遲暮嗎」。

還有什麼呢？還有那些失落在這座園子里八年的時光和我的青春與夢想。

推薦作品讀後私感

石青

五，『何傷心』這句話，並不是文言，而是『何必傷心』，其間漏去一個必字，當然也是手民之誤，若說『甚何傷心』是文言，其不通

六，『此調不彈久矣』，還是引用一句常用的成語，我以為雖是文言。如果引用恰當，並不為過，譬如我們便常說『豈有此理』一類的

七，『十二分的荒塞』，『到如蘭家中去坐』，這三句話，氷旅君雖然寫出來了，可是未給加上『不通』或『矛盾』的罪名。究竟錯在那裡，我不很明瞭，大概是氷旅君以為『荒塞』二字用的不當，門已銷，『是文言，抑或是語氣未足，『到如蘭家中去坐』的『去坐』二字有些欠通，但我以為如果這樣吹毛求疵則病將不勝求矣。

八，如蘭的『因何而走』，在九十九頁第三行，寫的很明白『叔叔寫信來讓我到香港去養病，大概我在北方的日子已不多了』氷旅君說『如蘭暗地潛走』。這誤會未免太可笑了。

九，由青年的燕的與如蘭之別，至燕得到如蘭的死訊這之間的時間是由暮春至秋天至少有四五個月，而氷旅君認為『祇好說是月餘合理』，這是氷旅君對於作品缺乏透視的觀察，所以對於時間便認不清楚了。

本想把這段時間的經過，作一個解說，但限於篇幅，而且又毫無意義，請氷旅君再仔細參考一下！

最後我發見氷旅君所不曾提到的一點錯誤，是燕給如蘭寫信，本來是在天津，而如蘭的信上則說，『在北京時你寫給我的信，全捎來了』這是一個顯然的錯誤，而氷旅君倒忽略了。

此外，氷旅君把幻風小感姐的『我的童年』認為滿意之作，因為我在『讀文私』里已寫出了我對該文的意見，在此不必多說，各人的見解不同，如果不是我的偏見太深，便是氷旅君受了『作者介紹』的催眠。

至於『初春散記』似乎尚未評定，而『匡超人』則闕如，抑尚有續稿耶？

總之，氷旅君的這篇評文因然也有其獨到的見解，但是自已未能瞭解原作，而便寫出這樣粗率的評文，胡亂指摘了一氣，這未免有點遺笑大方，今後尚希氷旅君慎重一點。批評固然是仁者見仁智者見智的勾當，然而所見若是不清楚時，千萬不可濫言！『輕言取辱』可不戒之哉！八月二十日（完）

談書信文學

一笠

十七世紀的歐洲，詩歌與戲劇，已有相當的發展，同時也把書信看作文學作品。當時有許多作家，往往是以其書信的刊行，而蜚聲於文壇。

除了普通的酬應之章外，書信是多少都有些文藝價值的。一般地說，書信的內容多為通情愫，陳事實，紓意見，能稱為文學作品者，更是充滿了情感與思想，有人以為書信也是一種散文，但嚴格地講來，其性質與普通的散文不同，所以別立一類名曰書信文學，此亦不無理由。

十七世紀歐洲的書信文學所以能盛極一時，是因為當時缺乏報紙，有價值的新聞消息，都靠私人間來往的信函報導。尤其是政治文化都集中在一個地方，各處的人皆需要讀他方人士的來鴻以廣見聞，所以寫信的人對於敘述事實，力求明達，同時在文那方面，也非常講究，書信文學就此產生了。

其次是十七世紀，歐洲的郵政事業正當發達之際，信件傳遞便利，免不了有許多文人作品，無處發表借了書信可以給別人賞讀譬如法國在各沙龍中，凡是當代名士的信函，都被收集給家大傳誦於是書信的功用，也就廣大起來了。

其時，法國產生了一位書信文學大家賽維涅夫人，她的『書翰集』，至今還被法國人認為第一流的文學範本。該書大部分是她在巴黎時，給她女兒的信，記述王室貴族間的瑣事，非常動人，並有感傷之意。確是不可多得的，此後，到十八世紀法國大文豪伏爾泰的書信，更開書信文學的進境，據說伏爾泰生平有書一萬餘通，歐洲各地的人，上至君主，下至侍役，都和他有書信來往，戰時他在信上與大起筆有，這一類的信更有價值。

歐洲的文學家中，有書信集問世者甚多，如柴霍甫，弗蘭克林，蕭伯納，羅曼羅蘭，高爾基等等。

在中國，大概三代時，已有書簡了，我們現在所見到最早的一封信，要算李陵答蘇武書了。這封信在文學上，頗有價值並有人疑為是後人的偽作。此外，司馬遷的報任少卿書，無異是史記的代序，楊惲報孫會宗書，也算得一篇佳作，六朝時，文風漸趨華麗，崇尚排偶，事事堆砌，書信亦不例外，連友朋間的手札也多用駢文

到了唐代，韓愈等提倡復古，排除靡麗書信亦有改革例如韓愈的上宰相書答孟東野書，可作為代表作，所以後人選有韓昌黎尺牘問世。

宋以後，大凡名家全集中，都有書牘一輯，就其內容言，可有，（一）從政者的書信，此類的作品簡直就是政論，如司馬光，（未完）

徵稿

一，有關滿洲作品之批評文字，或短論介紹但須切合現文壇發論，稍麗評文稿酬從豐。

二，譯文（亦限短論批評介紹）

三，散文，新詩（因限於本刊性格，不能多刊，每期以一首為限）

四，因篇幅狹，如超過四千字之長稿不能刊登。

五，除有特殊情形，未刊之稿，槪不退還，

六，封皮須標明『文學版』，不得寫私人姓名。

七，稿末請附詳細通信處，以便投寄稿寄致酬金，如無通信地址，以抑稿論。

祝建國十周年記念

大東亞の家庭雜誌……主婦之友

滿洲國建國十周年を衷心よりお祝ひ申上げます。

強くやさしい婦人の力と愛が力強い家庭を建設し、大東亞建設、民族共榮の礎となります。その重き使命を自覺し、日滿婦人の親善と家庭の協力に粉骨邁進してをります「主婦之友」は、大東亞の家庭雜誌として、全滿洲の皆様に御愛讀をお薦めいたします。

東京・神田（振替東京一八〇）　主婦之友社　定價五十錢

月刊　國民雜誌　モダン日本　每月廿三日發行　定價四十錢

好評の出版圖書

フムボルト　教養への道　上下各三・五〇
岩田豐雄　劇場と書齋
大東亞現代　民のこころ
三吉朋十　南洋動物誌
片山眞吉　南方民族運動史
白川渥　天
若杉慧　微塵
藤田德太郎　古典の歷史
大森洪太　民族
大森洪太　國土
井伏鱒二　風俗
李泰俊　福德房
李光洙　長篇　愛

東京市麴町區內幸町大阪ビル　モダン日本社　振替東京七一五六二

祝建國十周年記念　大東亞建設博覽會

藤村童話叢書　島崎藤村著　文部省推薦

力餅　價一・二〇
ふるさと　價一・二〇
をさなものがたり　價一・二〇
幼きものに　價一・三〇

東京麴町區富士見町二　研究社

法學博士　孫田秀春　監修　全十四卷
日本國家科學大系
既刊　第六卷　法律學（一）　第七卷　法律學（二）　法律學（三）　經濟學（三）　第十四卷　世界新秩序論
東京・京橋　實業之日本社

小學館の新刊

福田清人著　春節（小說）　B列6號判　價一・八〇　〒一五
富澤有爲男著　凍土（ツンドラ）（小說）　B列6號判　價二・〇〇　〒一五
野口米次郎著　起てよ印度（詩文集）　A列5號判　價二・二〇　〒二〇
サマセット・モーム著　支那の屏風（紀行）　B列6號判　價二・〇〇　〒一五

ラジオ技術の入門書と專門書
初步のラジオ數學　ラジオ技術新講　ラジオ技術教科書　新訂實用無線學
ラジオ新書
聖戰俳句選　皇道世界政策論　愛國志士の詩歌　戰爭と文學　東西醫術と厚生訓　人間近松門左衛門
ラジオ技術講座
日本放送出版協會

中央公論社刊
支那問題辭典
東亞新書
滿洲風土　田口稔
北支民族工業の發達　三島一
滿洲の交通展望　伊澤道雄
ソ聯戰時經濟論　山田茂二
滿洲農業の自然環境　村越信夫
近代支那思想
滿洲の農業經營　平野

文藝春秋　每月廿五日發賣・五十錢
現地報告　每月七日發賣・四十錢
文學界　每月廿七日發賣・六十錢
大洋　每月廿五日發賣・四十錢
オール讀物　每月廿五日發賣・五十錢
文藝春秋社

商標　註册

功能的神奇勝過打針十倍！

清血解毒

毒必靈　丸劑

欲根治梅毒 宣徒速清血

凡患梅毒者、積年蘊毒、頭昏腦漲、腦後背部酸楚、頭痛耳鳴、肩膀發板或常習便秘、血壓過高等之發生、日常生活極感焦慮、一檢血內毒素、必得證明梅毒螺旋菌、如此之現象、則因梅毒多年毒質蘊積之結果、患家因循自誤竟成終身不治惡疾、本藥廠為徹底解救梅毒、不惜巨大犧牲、覓得最新秘方按方配製、定名「毒必靈」藥丸、以極眞實藥方、作普遍介紹、無副作用、便利安全、無打針之危險、無求醫之麻煩

驅梅清血 功効空前

藥力迅速入胃之後、立即溶解而輸入人體一切分泌液中、將全體毒菌搜淨、骨體血中毒根、一切積毒槪由大便驅出、諸毒逐漸根本消除、服用當日、精神愉快、兩三日服藥、夜間安眠、血壓減低、神經調整、身心安泰、有不可言喩的爽快、毒必靈絕對有效、本品功能據有無可比擬之徹底抗毒清血作用服後數小時內、藥力遍及全身、不但徹底肅清毒質且使各組織全體細胞及血液內發生一種抗毒素、促進各細胞及膓粘膜機能之回復、徹底的淨化血液、從此殺滅梅毒螺旋菌、經注射藥針、不能除根者服用本品、管保妥善靈驗內消外散、安全根治

主治　梅毒、胎毒、下疳、痔瘡、頭暈耳鳴、血壓過高、神經痛、鼻漏炎、膿窠疥瘡、肩膀發板及一切梅毒症

各大藥房皆有出售

竹村製藥廠出品　大阪市東區南久太郎町

明日之官吏

意氣昂然規律謹飭

政府職員養成機關動員大會

『第二建國之光榮屬於吾等之双肩』集結官界青年鐵石之意思與情熱於逞然強力奏起之青年滿洲國之希望譜建國十周年慶祝政府職員養成機關動員大會、第九回詔書奉戴日之意義深遠之八日、在國都興仁大路、以大同學院等中央地方各養成機關代表學生等二千四百名為動員、盛事齊開是日早朝由宿舍大同學院出發於大會會場興仁大路集齊之全參加學生、以國防服脚絆之凜然之姿立制、編成所定之中隊、而於此整列武部總務長官以及各部大臣、次長、協和會首腦部等官民來賓多數參列、於嚴肅之氣氛中、午前九時以國軍軍樂隊勇壯之進行曲先導、此二千四百名青年步武堂堂之閱兵分列隊列整然開始、夙日之鍛鍊規律與演武之成果、於是時之瞬間、深懷感激發揮無遺、為明白之政府中堅官吏之意氣正可衝天於是指揮官之帶刀一閃於『頭向右』之號令下對正面壇上起立之張國務總理按通過各中隊之順序各行嚴肅之敬禮堂堂之大分列行進、於是一路向國務院前進、午前十時全員集合國務院前庭、整列後受井上學院長之訓示、繼之張國務總理以溫容再現壇上、關於對處決戰下之吏道之根本精神並躍進時代之覺悟、有懇乎之訓示、終了後一同再行進、抵帝宮前、三呼皇帝陛下萬歲、且解散、午後按各所轄機關別、訪問各部大臣、受各大臣之訓示、茲新編今後之覺悟與決意、茲意義深遠之政府動員大會閉幕、尚九日一同再集齊見學大東亞博覽會云(寫眞為閱兵動員大會分列式之張總理)

關東州遣日留學生 將與我國分別辦理

【大連】州內滿系子弟之日本留學、由於兩三年前之改正、包括於滿洲國之留學生制度結果、有量的制限並須繁瑣之手續、故要望改正關東州廳亦決意該留學生制度之確立、故近將與滿洲國側開始交涉、關於此旨於七日之記者團會見時、熊谷內務部長已披瀝所信、即關東州留學制度、從來乃於關東州獨自之立場、由優秀之滿系學生選拔送向日本內地學成而歸、為州內滿系中堅指導者活躍、然於改正後決定經州內之銓衡後、更須受滿洲國留學生之銓衡、留學中一切、以滿洲國留學生待遇、更預料畢業後須於全滿洲國、同時預料及在大陸上佔重要地位之關東州滿系指導之將來貧困、故求是正、

日滿一帶赤誠的金字塔

鎗後國民愛國心熱

關東軍收到獻納品至夥 八個月總計四百一萬餘圓

自大東亞戰爭勃發以來、無論於南方、陸、海、空、皇軍皆舉有赫赫之大戰果、默默担當北邊鎮護重責之關東軍將兵之勞苦、滿洲國四千三百萬民衆滿腔赤誠皆已表讚無邊、或行獻金、或行獻品、築造眞正之日滿一體不可分之金字塔、致使關東軍將兵莫不感奮、關東軍恤兵部當局、當之九月八日大東亞戰爭紀念日之際、將自東亞開始戰爭以來、迄至本年八月止、所收到之鎗後赤誠結果、獻金獻品、之總額一括行將發表

依此、八個月間國防獻金總額已達七十八件、四百一萬八千百五十圓九角一分之多、以此獻金而向北邊防衛第一線送出果敢陸軍航空機、五十四架機關鎗十六架、自動車八輛、以上之地區別如左、

地區	飛行機	機關鎗	自動車
新京	二	六	一
奉天	八	六	一
營口	五		
安東	四		
大連	七	五	
延吉	二	四	
哈爾濱	二		
吉林	二		二
黑山	二		
西安	一	三	
琿春	一		
通化	一		
海城	一		
鷄寧	一		
農安	一		
永吉	一		
鞍山	一		
撫順	一		
本溪湖	一		
圖們		二	
錦州		一	

以飛行機之數觀之、國都新京占最多數、如琿春、雞寧之滿蘇國境前線之縣民赤誠、以此等獻金即可窺知

此外一般國防獻品、有突、手槍雙眼鏡及犬毛皮、山羊毛皮、兎毛皮、等之被服材料、並軍用犬等、其數已不可勝數、恤兵品有慰問袋、佔最多數、為八萬三千八百二十二個、其他繪畫、三十八點、草花、野菜種子一萬袋、畫片萬張等外、更有慰問文、舊雜誌、茶穀等多數、而慰問前線將兵之無聊、同時各種演藝慰問團之數目、自大東亞戰爭以來遂日激增、官民一體、懷有獲得最後勝利之決意、恤兵部當局對於以上各種義舉、頗為感激云、

"恤兵""國防"皆當銘記

苦心獻金當使不越其目標 關東軍恤兵部切望

茲訪連日為獻金獻品接受忙務之關東軍恤兵部、該部談國民之赤誠如次

連日之獻金獻品之數、非常之夥尤自十二月八日以來一般滿系層之獻金更為顯著充滿感激而具有非常之強力表現者、如系從業員等將規定時間外活動所得金廿圓五角五分由代表二名攜帶前來獻納此外并有每月獻金之學校團體等、本日復有三井被服工場之滿系從業員等、自然此等為國民赤誠之精晶吾等思及此時、頗期慎重以求有效使用之適確然諸位由眞心實行之獻金以其目的之不明故往往不知其究為國防或恤兵以及其他者、以至用於不合獻金者意圖之方面關於此種事實吾等雖充分實正從事、然仍須先注意獻金者自身之意圖也

興亞聖戰戰蹟巡禮 (八)

荒烟野蔓絕壑巉巖 秋雨冷風一片悽涼

噫碧血浸透的長城古戰場

【戰跡報道第八報、承德發】自於建設樂土的熱河作戰以日軍的鮮血書出長城千年的歷史以來迄今已經十年、當時之熱戰激鬪的戰跡附繞之國境之街古北口、今已以日本居留民會為中心、而經協和會、新民會及其他之協力進行附近戰跡碑建立計畫、至七月末終以約五千圓之豫算開工、先在車站的空地建設戰跡地圖決於九月內舉行落成式、

在這秋草發生的古戰場裡、尚留有當時勇戰奮鬪的戰跡在降雨的時候、在雲虹的雨空裡、便可看見長城線現出怪奇的影像來、彷彿伏臥在山巒峨的山腰裡、這很容易使人想到往年辛苦、

回溯昭和八年三月陸軍記念日川原兵團開始古北口攻略戰、奪得三百七十高地之望樓實行大進擊、此等望樓迄今仍矗立在城壁上、但已部份殘缺了、那敵軍還繼續頑強抵抗的數十名被日軍擊滅之地乃青雲寺廟、也經修理了、在庭院的松樹下有讒數羽帶箭和不的樣子、尋覓餌食、高地的前面、是幽深的深谷、那里就是有名的哈特部複廓陣地、為督戰隊押制雙方的敵軍原是據斜而要害而抵抗的、但有名的池上小隊在荒蕪的爆擊下終于突入此地今已長滿青草、秋虫唧唧的叫讀命人有滄桑之感而想起吶喊之聲、和疑為戰馬軍靴的殺來、由此更轉到一角那里遺下兩個彈痕對面也現出一所崩落的樓子來一基的標建設之上而寫着故陸軍步兵伍長〇〇〇但已為風雨浸蝕得不能辨了對這象徵十年歷史的墓標實行默禱吧此外尚有不能忘懷的戰跡川原望樓和在此鏡視敵特為最後之據點之三望樓和南天門、敵然發出攻擊命令之地繼續展開肉彈之戰至四月廿八日遂攻陷南天門由滿洲國內掃蕩阻礙建國的最後的一兵一卒南天門已經修理、被掩蔽於秋草叢中、在雨雲之中猶如一團靈霧國境的山啊！黎明終于來了那時的亞細亞本是沉在曉闇里的但是今朝已由東方漸漸地放出偉大的光芒來了(熱河之卷完)

滿洲司法創設恩人 故古田參議三周忌

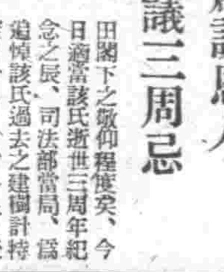

前滿洲帝國參議故古田正武氏

自來滿後、對我國司法政務之改進、法令之制定等、業已立有百世不朽之功績、功成歸國後、不幸於昭和十四年之今日逝去、當時日滿兩國臣民無不痛惜、為永久紀念其偉大功績計、故有募集該氏紀念事業醵金之壯舉、迄今該項醵金、於司法部刑事司辦理手續中、頃已收得極良好之成績、是以足徵日滿兩國臣民之對故古田閣下之敬仰程度矣、今日適當該氏逝世三周年紀念之辰、司法部當局、為追悼該氏過去之建樹計特定自今日(八日)午後一時始、假該部正廳隆盛舉開追悼式、出席參加者除司法本部大臣次長各司科長及全體職員、並在京各司法機關長次長等外、並已邀請張國務總理大臣武部總務長官、各部大臣同次長參議府議長臧式毅各參議、祭祀府總裁橋本虎之助、大同學院長、井上忠之、滿洲重工業鮎川總裁、前司法部大臣馮涵清等以外各顯官參加、預想屆時、必有一番盛況云、(圖即故古田參議)

一、更有身居現地、精勵軍務之外、更貯金二千餘圓之一軍屬、為中國派遣軍總司令部備員河野華次氏(原籍福島縣石城郡江名町大字切地二八一番地)前在神奈川縣二官憲事試驗事務職、昭和十四年八月應召、十一月出征華中、十五年十月、現地除隊後、由總司令部採用、入隊以來、品行方正、勤勵勤務、成績極佳、入隊以來之貯金、積至二千三七一圓八十五錢同僚皆驚異、現在仍每月貯金百圓、揭內地貯蓄獎勵運動之一役、其成績誠現地儲金奉公之最高記錄也、

垂範鎗後 武漢地區日本陸海將兵儲金

【漢口】本年度之貯蓄目標定為二百三十億圓、而展開全國的貯蓄報國運動武漢地區陸海軍將兵之貯蓄額、本年一月至八月末各計陸軍八百十七萬圓海軍三十六萬圓、同期間之餘款額、陸軍百五十八萬圓、海軍三十萬圓、實鎗後國民貯蓄報國之模範也

滿洲國
國債購買
協力國策
滿洲中央銀行現正発売中

儲蓄俸給八成

殊勳部隊又一殊勳

【北京】衛護華北治安之日軍〇〇部隊、奉公、蓄積擴大戰果、亦可謂為貯蓄部隊矣、外出之際、不看電影不喝茶、積少成多、其貯今額不下二十五萬圓、殊堪驚異、其中尤以高橋部隊、近八月末總額達一萬五千圓、於此可見其貯蓄者、為精神矣、又最高貯蓄者、為總額一千五百圓之內海光雄曹長(原籍神奈川縣)大藏町該曹長自入隊以來〇年間、以俸給之大部分、每月蓄積、對鄉里親長之滙款、亦在七百圓以上、有『貯蓄之兵』之稱、該軍曹入隊以來為模範兵、與戰友之交際無親疎、並對部下救濟、已非一次、該部隊經此內海曹長之貯蓄奉公的刺激、於今貯金、本年內總額可突破二萬圓、為獲得『貯蓄殊勳甲部隊』之榮譽 全員極緊張

硝煙彈雨中儲金美談

【南京】於硝煙彈雨中、在大陸第一線活躍之皇軍勇士、並担貯蓄報國之一翼、其奮鬪不劣於鎗後也、今記數則、

一、華中澤部隊大澤信保上等兵、原籍神奈川縣高座郡、昭和十六年四月不幸患病、入陸軍病院、雖身在病床、仍不忘對國奉公、乃停止零嘴之煙草、以入院中之全部俸給、作為國防獻金、本年十月八日、病癒退院、今在〇〇活躍中、大澤上等兵於昨年十一月、獲陸軍大臣授與名譽之感謝狀、

一、最於浙贛作戰、為冊擬險、活躍於富春江啟開輸送之小川隊的松野實上等兵、原籍東京市杉並區淺間谷一丁目六五八、於建德附近之戰鬪、名譽戰死、於血染之遺品中、發見一遺書、封皮上書『開視後乞處理之』之開而視之其中有華中出征以來之貯金五十六圓、附函望對陸海軍省獻為恤兵金、戰友皆感泣、其家族有母及兄二人、偉其母居東京、兄現在軍服、在滿洲活躍、乃軍國之家也、故上等兵於昭和十四年七月應召出征前、對其母盡孝養之戰既至戰地、極為勤勉、成績優秀、公事之外、不常外出、由些許之俸給中、每月向其母滙款、其餘皆貯金、雖在戰線、勤儉不減於鎗後也、

日赤十字社長 德川氏將來滿

日本赤十字社長德川國順公爵、為參加我國建國十周年慶祝式典及滿國赤十字社主辦之東亞赤十字大會、該氏已決定於本月九日午後三時由東京出發、來滿預定於九月十四日午后五時五十分到達國都新京云

向父兄曾傾血之地

建國先烈遺兒團一行起程

【門司】為參加建國十周年慶祝式典之建國功勞者遺兒部隊故中村震太郎氏令郎義君(一八歲)以下五百名一行由副團長竹中進司氏、率領之下勇躍登上慶祝之途一行身著國防服、威風凜凜建國功勞者遺兒部隊之黃色腕章是象徵出父親之鮮血……一行精神健壯而漫漫、其一行之內……東條首相贈於遺兒部隊旗由……持之今野三郎氏(二〇歲秋田縣出身)其談話如下

『滿洲為余二兄戰死之處、滿洲建國十周年祝賀式典、浴東條首相授與建國功勞者遺兒部隊旗手參列之光榮、不勝感激之至、擬以此感激、繼兄之志、邁進盡忠報國』

建國十周年式典及祝賀會場略圖

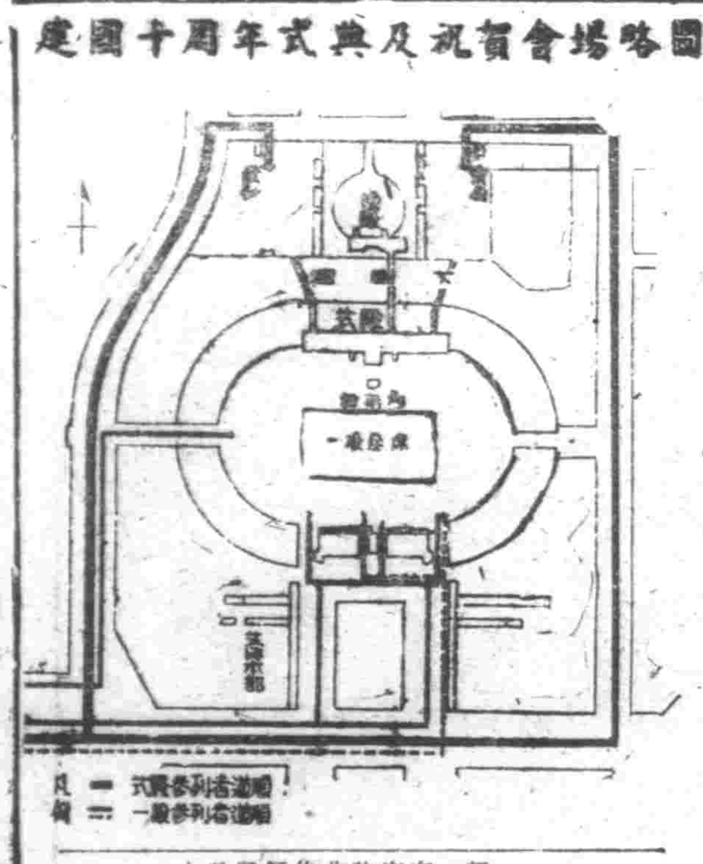

建國十周年式典進行準備

對板倉少佐未亡人 殷殷相待的加茂校生徒

奉天加茂在滿學校、屈指期待慶祝建國十周年來滿之「建國遺兒」到來、緣該校在滿洲事變之年前、在獨立守備隊隊側建築、當事變時、曾由該校庭一隅、砲擊北大營、當時守備隊板倉少佐、攜軍用犬金剛、那智、名譽戰死、以軍用犬最初授殊勳甲、其後、守備隊移轉之際、金剛、那智之墓一由該校兒童之手、在校庭建立、忠犬之墓、為兒童尊崇、此次聞建國遺兒一行與板倉少佐夫人來滿、千五百名該校兒童、舉待望故少佐夫人、值此建國十周年佳年在金剛、那智墓前對面岩瀨校長、關此談稱、板倉氏未另向學校有所通知、聞報始知其來滿、兒童在戰死金剛、那智墓前、報告此息、並希望一睹忠犬之靈與未亡人對面、學校亦擬副兒童心、樹立種種計畫、忠犬命日事變記念日、舉行慰靈祭、追憶滿洲建國十周年之事變記念日為、參詣板倉夫人日程、定其至校之日舉行記念、在校庭金剛那智墓前千五百名一心舉行記念、務祈出席、兒童們亦屈指計日、待望其早日來臨

參加建國十年慶祝 菊五郎氏再度來滿

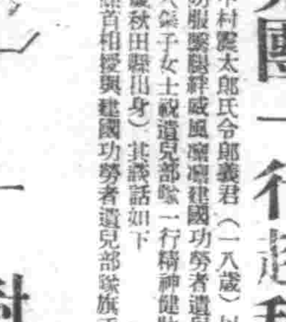

【大連電】為參加建國十週年、於六日再次來滿宿於大連大和旅館之梨園大御所第六代目、尾上菊五郎氏六日夜於別宮出席大連市長之招待宴會、七日晨出其故友、甘粕滿映理事長領導之下、赴金州海上垂釣、於七日夜訪問者至其旅館、關於參加式典、談話如下、先回蒙藝能使節而光榮來滿、又蒙招參加式典實使感激、想十五日式典後、捨去菊五郎氏之藝名更用原名寺島幸而各地訪問戰跡、期想滿洲建國之偉跡呈於目前、又該氏於八日訪問旅順戰跡、九日乘亞細亞號列車北上、途中視察各地、予定於十四日午前車抵京云(圖即尾上菊五郎氏)

我國慶祝式典 日代表出發

【東京】我國對十五日在新京舉行之滿洲國建國十周年記念慶祝式典以朝野之名士作國民代表盟邦之紀念佳辰深甚表示慶祝之意各界代表者前已詮衡、代表之議長貴族院松平賴壽伯、帶同小林書記官長、高山議事課長八日午後八時二十分由東京驛發、又衆議院代表議長岡田忠彥氏帶同大木書記官長鈴木秘書課長、同日午後一時東京驛發、先後就出發之途云、

聲樂家的登龍門

本社主辦新人歌手競唱會

本社與放送局及百代唱片公司、共同主辦之、闢催滿系新人歌手競唱會、目下正準備進行中、此乃國民大衆之情操、陶冶文化向上、以圖健全娛樂而行獎勵開催者也、想各方面必能收所期待之圓滿結果、其所預選之方法、全滿分三區舉行、預選大會最後於新京、開催全滿選取大會、

△南滿預選會(奉天)九月十七日(奉天放送局)

△中滿預選會(新京)九月二十日午後六時於大同公園

△北滿預選會(哈爾濱)九月二十日(場所未定)

△全滿大會(新京)九月二十五日、午後六時於大同公園、南、中、北三地方之預選會投票資格、有歌手自信力者皆可投考、預選隊手男女各一名、合格者出場於新京之全滿大會、希望者記明、氏名、年齡、職業等寄望者至康德新聞社事業部(新京本社、奉天、哈爾濱南支社)報名、並出場全滿大會者、支給火車費、並實費、當二十五日之大會全滿各地被選之聲樂家之觀演外、並有滿映男女俳優、管樂團之贊助、並上演電影數本、可謂錦上之添花云、

好試珠喉一爭歌壇牛耳

入選者向新京大會出場

報名期至九月十七日

一、期日 康德九年九月十七日　二、募集截止 十七日午後一時

三、審查會場 奉天中央放送局

四、報名 盛京時報事業部現住所、姓名、年齡、性別……

五、參加資格 滿洲國內居住滿系男女　六、課題歌曲 任意歌曲

七、審查方法 九月十七日審查員決定之

八、審查員 盛京時報、奉天中央放送局百代唱片公司

九、賞 本社賞、放送局長賞、百代唱片公司賞

備考 本市選入選優秀者使出場於九月二十五日新京全滿競唱會

主催 康德新聞社奉天支社 奉天中央放送局

後援 百代唱片公司

奉公隊功勞者舉行表彰式

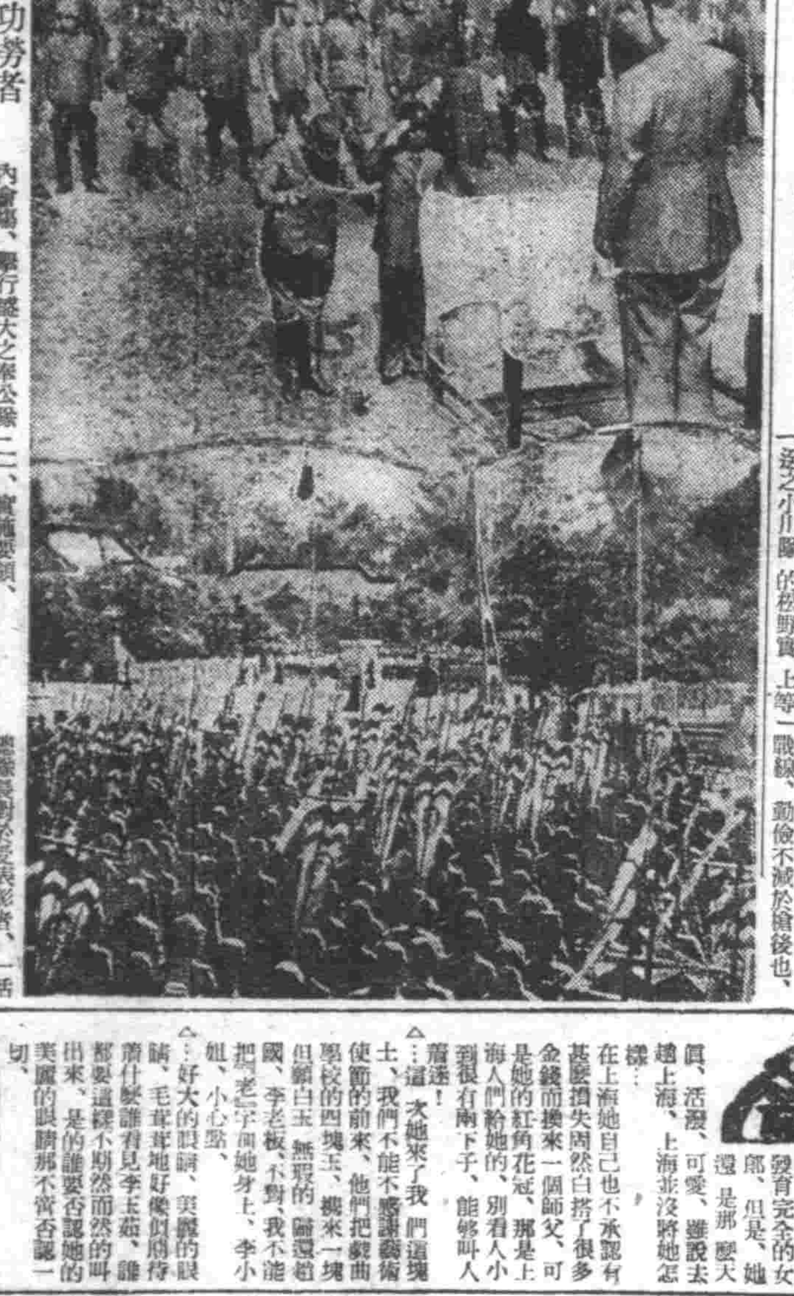

協和會奉公隊、奉天市總隊、茲於慶祝建國十周年之佳期、爰於協和會創立十周年之良機、為對於自奉公隊結成以來之功績者、加以表彰、茲由該總隊特於本月之八日上午一時招集受表彰者及其他等、假奉天神社內會場、舉行盛大之奉公隊功勞者表彰式、茲至十一時許式典告終茲誌其行事詳細內容如下、

一、主旨、即以協和會創立十周年為契機、對於自奉公隊結成以來之功勞者、加以表彰、授與表彰狀、以資褒勵其功績、兼強化該隊將來之運動也、

二、實施要領、

1、服裝、即盾參加儀式所指定之服裝、

2、各隊地位、即立於式定所標示之地點、

3、參列者、有受表彰之全員五百四十一名及其他各區隊特設隊、特殊隊幹部及各分隊代表等

4、表彰狀授與式、乃由總隊長對於受表彰者、一括授與之(直頒、即表彰式)

省署開會講習

奉天省為使國歌普及全省民、九月十二日午前十時起、於省公署禮堂、招集省下市縣音樂指導者日系滿系各一名、於中央的講習會受聘者勝田講師之指導下、開催新國歌講習會、

△…三年前的小姑娘、李玉茹、怎麼一晃就長這麼大了、大的像個發育完全的女郎、但是、她還是那麼天眞、活潑、可愛、雖說去過上海、上海並沒將她怎樣、在上海她自己也不承認有甚麼損失固然白搭了很多金錢而換來一個師父、可是她的紅角花冠、那是上海人們給她的、別看人小到很有兩下子、能够叫人瘋迷！

△…這次她來了我們這塊土、我們不能不感謝藝術使節的前來、他們把戲曲學校的四塊玉、搬來一塊但顯白玉無瑕的儲還給國、李老板、不對、我不能把『老』字加她身上、李小姐、小心點、

△…好大的眼睛、美麗的眼睛、毛茸茸地好像與傳待着什麼誰有見李玉茹、誰都要這樣不期然而然的叫出來、是的誰要否認她的美麗的眼睛那不啻否認一切、

△…迷人的眼睛、迷人的酒渦、迷人的高高地胸脯、好像兩個小山峯！謎呀！誰能把這個謎打破了、那個也許就是征服女人的英雄吧、但我們不能以那偶然的遭遇為英雄、我們期待着吧、李小姐！

吉人醫院
內外科 小兒科 產婦科 花柳科 X光線科
一般電療 戒除麻醉品 慢性中毒 病室完備 入院隨意
院長 楊維春
奉天朝日區東亞街一段五(即南市場厚德號對門)

隴西氏理肺丸
痰喘咳嗽是年老人多令最可怕的 感冒咳嗽經年咳嗽結核肺病本丸有效治療
定價 大盒四圓 小盒二圓
各埠著名藥房均有代售
隴西氏清肺散
為小兒呼吸器專門藥 麻疹咳嗽喉嗽喘息感冒驚風食積百日咳嗽
定價 大簽五角 小簽三角
奉天大西邊門外 鴻育堂出品

龍虎膏 化積膏 特製三腎丸 萬靈虎骨酒
奉天大西門外 德潤堂藥局發行

普明醫室經售
專治遺精滑精
奉天市大西關大什字街口路北

滿映空前之佳作 國產影片代表作
民生部推薦 好評
微笑

パピリオ
拍必麗
雪花膏分三種(ABC、)
粉白粉十二色
口紅八色
東京 伊東化學研究所

烏鷄白鳳丸
說明 主治 特長
金勃先藥房 代售處

政府職員動員大會 昨假興仁路國務前盛大舉行

【新京】慶祝建國十周年政府職員動員大會昨八日於國都新京興仁大路國務院前於大同學院長領率下盛大舉行、參加者除大同學院一中隊及中央警察學校八中隊、新京地方警察學校、鐵道警護學校、中央師道訓練所、中央一般職員訓練所、郵政職員訓練所各一中隊、中央農事訓練所二中隊、財務職員訓練所各一中隊外、並有全國各地方之職員訓練所共四中隊參加、總計全員共二千三百三十九名、實爲廣集全國青年官吏於一同之動員大會、故想像必有一番盛人盛況、爲此大同學校、乃於昨七日上午前九時始假前所於全體參列下舉行閱兵分列行進演習、全員皆係國中青年中堅官吏、故其身心俱健、生氣勃現於形色、於嚴肅規律中持搶步武堂堂展開直至午後十一時始告終了、復行全員徒步至建國忠靈廟參拜、並向永久鎮護建國之英靈作敬虔之默禱云（照片即該動員大會之熱烈情況）

政府爲期職員向新階段邁進 養成機關訓育研究會 將假首都南嶺大同學院舉行

【新京】我國政府爲期政府職員之素質向上全國各地對設有職員養成機關、關於訓育實踐方法、昨年度曾舉開研究會、對於諸訓育方策均施以詳細檢討、本年度來末主事要務担當教官、多數異動、當此大東亞戰下一般官吏之任務愈感重大、職員之素質向上實爲當前之要望、此次政府爲期職員向新階段邁進、職員養成機關教化工作更進一步強化、特以建國十周年爲契機以大同學院第二校舍舉開康德九年度職員養成機關訓育研究會議主宰而召集全國各省及首都警察廳中央側各機關主腦會同一堂、自九月二十一日起、亘六日間假南嶺大同學院舉開、對於國精神、職員服務上必要一般德操性格陶冶、規律節制個人的及團體的訓練等問題擬加研究云、

秋季武道大會 假神社前開催

【錦州】滿洲帝國武道會錦州支部長、疋田恰之氏、鑑於秋季神社大祭之際、擬定月之十六日、假神社前來內、舉行武道大會、茲將試合種目、及方法誌左、柔道、劍道、弓道、角道、銃劍道、柔道、高點試合、一、有段者之部、一般中學校、段外者之部、一般中學校、劍道高點試合、一、有段者之部、一般中學校、段外者之部、一般中學校、少年者之部、一般中學校、少年者戰、男、女、金的、男、女、射箭、男、女、角道、一般之部、個人、團體試合、中等學校部、個人、銃劍道、一般之部、高點試合、及團體試合、（五人組）青年之部、高點試及團體試合、（五人組）屆時當有神勇精神、獻納於神社前云、

國高校開催 秋季運動會

【昌圖】四平省立昌圖國民高等學校長梁希文及關校長金原覺雄兩氏鑑於値此秋高氣爽、正鍛鍊青年之好機會、爰訂於十月六日（日曜日）開催秋季運動大會、現已籌備就緒、想屆時必有一番盛況云、

局長出張視察

【北鎮】縣郵政局長陳春生氏、於月之日昨出張正安村郵政代辦所視察、併指導一切云、

神社秋季大祭 同時舉行事變紀念招魂祭

【牡丹江】滿洲事變紀念日之招魂祭、將與牡丹江神社秋季大祭之日同時舉行、因爲期已迫氏子會、神社當局日下正在積極進行諸般事務準備中、查例年神職者係派遣使係由學校組合長（省次長）派遣自本年度始派遣在鄉軍人會長相當、祈願戰時下五穀豐登、茲將祭典之日程錄於下、前夜祭十七日午后七時、本祭十八日午前九時、是日並準備例大祭諸般事務計、特於五日召開氏子會總代大會、協議一切應辦事宜云、

活川鄰組配給專賣品 協會指導實行一元化

【昌圖】本縣對專賣品如鹽、洋火、石油、而粉等配給方法、南部各街村向歸昌圖專賣局管轄、由協和會實行指導下、利用鄰保組織系統辦理、殊獲得預想以上之成果一般民衆交口稱讚、而查北部地區（如双廟子八面城傅家屯鷲鷺樹區域）各街村、向歸四平街專賣署管轄、仍由小賣商担當配給、致有數量時期時有紛歧一般民衆因之常常發出一元化之要求、此種情形、縣公署與縣本部兩當局極表關心、經詳細考查結果認爲有早日實現之必要、乃由協和會數次向關係當局斡旋、幸得諒解、當此九月份專賣品配給開始決定將縣管北部地區亦一律活用鄰保組織、由協和會指導、實行一元化之方策、又縣本部爲期各分會辦理配給圓滑起見、事前由本部職員分別赴現地指導一切、日期由九月七日起始、由此以觀、我縣對專賣品之配給、全縣克稱一致、其前途當有無限之光彩、頗値一般人期待云、

司事出張

研究閑地農作法 秋收後糧穀確保 當局現正積極準備中

【大連】爲對應長期戰之鎖後食糧大連市、及州廳當局、力謀食糧確保方策、故有增產運動、獎勵州民利用空地等之實施、至關於休閑地農法之研究、及對於市民、使其徹底增產思想、現由市石塚產業課長、與同課廣瀨技師、鋭意研究中、一方現當農產收穫期各地農村、協力防止食糧流出、而產後之穀粮、仍同去年、按公定價格、由各村會收買、分配與各家庭、現在急於準備中云

女青音樂隊將編成 將於滅共大會放一異彩

【承德】女子青年隊自結成以來、開始諸般活動、收得莫大成果、頗受各界好評、此次爲鼓舞隊精神計、擬於最近結成音樂隊、樂器一項、現已訂購不日即將運到、一俟運到時即行開始訓練學習、預定九月中旬舉開之滿蒙華滅共大會席上、實施吹奏、將爲大會放一異彩、刻正努力選拔隊員與教官之物色云、

【北鎮】縣興農合作社司事樋口忠治氏、於日前奉派出張中安村開催興農會育成座談會、約覲日即行言旋云

奇 一婦生四乳

【延吉】天地之大、無奇不有、生理的變態、千奇百怪、一婦四乳實是見所未見聞所未聞、破天荒的奇事、這又給生理學家平添一個可堪研究的新的資料、朝西屯二十九牌十五號住戶鮮系孀婦金姓者現年三十有一、伊於兩乳之下端、距約二寸許復生二小乳、其形狀頗相似、毫無相差之點故一般聞者咸爭論爲空前未有之事云云

新任警防主任 來訪本報分社

【康平】縣警務科新任警防系主任劉當賢警尉、日昨來訪本報分社、懇談防衛知識、不特爲官公吏者皆應知之、即一般民衆、亦皆應徹底明瞭、然後始能發揮防衛之全力、而收得圓滿之効果、本人承長官昇以警防重任、自當擬隨時、廣爲宣傳、而於普及濫輸民衆之防衛知識、尤當特別致力也、查該氏除由奉天省地方警察學校與來、原任該校教官、故對於警察學識、素有修養、而於諸學、尤所精長云

劇場及映畫館 輪流定期休業 電力節約之一方策

【大連】州電力消費規正、自五日起開始實施、同時電燈、及工業電、皆有制限、一方當局爲望各方協力計、州廳保安課、昨招各署保安主任、討論消費規正之取締方法、更對電力大付需要之劇場、及映畫館等、令其各皆設定休業日、日下各映畫館、及劇場等、各自分定日期、以免全體同日休業、致令市民不便、必須輪流休業、使都市人等娛樂不間云、

慰問北滿勞工 縣長一行出發

【西豐】勤勞報國第三大隊、除以原有人員改充外所有大隊長醫師等、業經前往、縣長郭連璧爲慰問宣撫起見、率同行政科長張靖宇以下勞務股長保健股長等、繼續出發、携帶日前由住民每戶募集一角九分之慰問金、及以縣欵講置之慰問品多數云

吳司令官到承就任

【承德】新任第五軍管區司令官之吳元敏中將、於八日午後七時三十分列車到承就任云、

米谷組合長更選

【訥河】查統制組合內之米谷組合長張松如氏、曾於前月兼任纖維組合長之後、祇以纖維事務、關係民需之品至多、而事務亦因之冗忙致有一身而兼數任之苦、縣當局有鑒及此、近頃復以米谷一宗、既歸日系所使用、而組合長亦應選任日系商人爲相當、並可謀配給之圓能、而期徹底、會於日前命該組合召集各組合員、另行選任、當經選定東亞洋行之中村恒南爲米谷組合長云、

地瓜已登市

【北鎮】縣城地瓜業已登市、每斤二角左右、究竟若以種此項地瓜之地域測之、收穫必不在少、數價値定更滑低廉云、

違反公定價格 鮮貨商被檢舉

【安東】市內新安街南側之鮮貨商、於果品上市之際、竟超過公定價格而出售、被市警務處經濟保安科查知、遂開始檢舉、結果檢舉張芳林等三十餘名由審訊供認違反物資物價統制法、將依法治其應得之罪云、

街分會設立 語學講習會

【昌圖】滿洲帝國協和會昌圖縣城街分會爲求管內青少年團員語學練成、以達成日滿協和之實績起見、茲如下列設立語學講習會、此後頗値期待云、

（一）期間、由九月四日起三個月間、（每日午後六時至八時）

（二）場所、圖書館

（三）生徒　五十名

（四）講師、二人、由分會書記張大昕、街公所職員李俊山担當

爲期全聯事項之整備 昨開本月定例委員會

【新京】協和會中央本部爲期全聯事項之整備、于七日午后三時於本部長室、舉開本月定例委員會、所協議事項如左、

一、關於全聯議長副議長銓衡之件

二、全聯議案審議之件

三、關於全聯諸問事項審議之件

四、關於情報交換之件

道德會舉辦 七週紀念講演會

【新台子】道德會分會長張文選、爲該會七周紀念、開催講演大會、隆重舉行、函請各機關鄉紳商各界參加、並聘請奉天總分會諸大名流講演、以期道德普及、挽救已溺之人心、鞏固國運之隆昌、由九月一日起每日聽衆甚多、滿座肅然無嘩、恭聆講演、誠盛會也

無線電

午前

六、〇〇（新京）國歌、建國體操

六、三〇（大連）初等日本語講座　高宮盛遠

七、〇〇（新京）報時、新聞、建國体操繼續（新京）唱片廣東音樂一、鳳鳴笛六、燕子呢喃七、錦上添花七、勝上添利四、春錢五、寨外哀雲外珠二、驪香雪三、

午後

〇、三〇（新京）新聞

一、〇〇（奉哈）報時、經濟通訊

一、三〇（新京）學校放送

三、〇〇（新京）報時繼續（哈爾濱）河間大鼓下南唐郡吉昇

講話談建國十年二、文教通訊民生部大臣谷次亨

六、〇〇（奉天）兒童時間兒童自私自利的孩子奉大義光小朋友劇團演劇白水心導演

六、二五（新京）兒童新聞

六、三〇（新京）中等日本語講座五百木元

七、〇〇（新奉）報時新聞

七、三〇（新京）錄音祖國建國十週年座談會司會廣年幸東京市高砌國民學校學生與會李文郎東京明治大學生李碌晤東京高等師範學校學生李微璽東京第一高等學校學生崔遠峰

七、五〇（奉大）獸曲一、鐵路警護歌二、愛路歌三、愛護少年行進曲四、青年愛路歌歌唱者伊謹晴心伴奏奉大放送樂團指揮

八、〇〇（新京）講演

八、一〇（奉大）話劇九點半夜車奉大放送話劇團編劇李喬演奏王遊

八、四〇（新京）新聞學習滿洲國歌唱指導伊藤武雄

九、〇〇（新京）管絃樂

九、三〇（奉大）梅花調大鼓

一〇、三〇（奉大）評詞五

一一、七直（二三六）宋詞氣

爲期農業改良與增產 濱江中島次長特視察國立農事試驗場

【哈爾濱】當此秋穫黃葉五穀待收之時期、中島濱江省次長、曾於日昨七日午後一時與崔開拓廳長及農林科各係官赴王崗哈爾濱國立農事試驗場綿羊改良場、及濱江省立勸農模範農場視察各該場經營之狀況、以及農畜林產物改良試驗之實績、同時更有本報記者及其他日滿系各新聞記者隨行視察、於當日晚八時許歸來茲將視察情形誌左

△農產物種籽消毒所　省次長及記者等一行乘大汽車於午後一時許到達王崗首先至農產物種子消毒所視察、按該消毒所附屬於哈爾濱國立農事試驗場、專門研究各種農產物之改良、以期圖各農產物籽消毒、以期除害之防除一行於到着該所後、先由石山所長說明該所之經營方針、並經營之狀況然後觀察所內各種消毒施設如種籽消毒器、乾燥室、化驗室等、在種子消毒中之主要者、小麥種籽消毒、對於消毒之實效凡經消毒後種籽除能減少病蟲害外、更較種籽未消毒者、增產約二成左右、

△國立農事試驗場　完了之後、乃至哈爾濱國立農事試驗場視察、首先由突永場長、及各科長先後說明該場農產物改良試驗方針、並改良試驗經過情形、以及北滿氣候地質適應品種說明後當在該場午餐一切食品、如西瓜、土豆、洋柿子等均爲該場之各種改良品、當食用之際、並說明各品種之優劣（實驗）研究極爲詳細、於午餐後、觀察園室內各種施設、及參考品、例如各地土質、各種土質之植物苗（水稻）繁茂不等、最後更視察各種農產物、改良種、並消毒種籽與普通種籽未消毒種籽之比較、以及各種消毒與普通種、種籽消毒效果、有實驗之別、認爲農事試驗改良之成績異常良好、

△國立綿羊改良場　是日適逢國立綿羊改良場召開綿羊改良講習會之最後的一日、一行於農事試驗場視察後、當乘赴該場視察形、該場設於王崗西之杜家屯、距王崗約七里許、一行於到着該場後、首先視察綿羊改良種、人工交配情況、該場經營之現狀、並改良種情形然後由田村場長說明、該場經營之現狀、並改良增殖情形

△省立勸農模範場　於國立綿羊改良場視察完畢、後至濱江省立勸農模範場視察、該場位於王崗驛之西北、自創設迄今已經四年、於對於農畜、林產之改良、增殖成績特別良好、一行於到達該場後、首先由山本場長說明、該場經營方針、然後視察該場農、畜、林產之改良增殖、狀況、按該場之事業、除農畜林產外、更有訓練部、由全省各市縣廣推荐訓練生、從事於農畜林產改良增殖訓練、此外更於山河屯、呂五兩地、各設分場一處、至於該場事業用地之面積、統計爲一百六十陌佔用之種類計有特用作物用地、牧草用地、蔬菜用地、原種圃用地、試驗用地、菓樹園用地、水田用地、苗圃用地、試驗用地、樣本園用地、防風林用地、實驗農家用地等、

圖市政發展綱紀肅清 哈實施自體監察 其實施要目業已決定

【哈爾濱】市公署爲圖市政之發展、並期綱紀肅清、特實施康德九年度哈爾濱市一部自體監察、以圖職務運營更進一層精勵之業務運營之增進、其預定實施之監察要目、梗概如左、

▲一、監察項目

1、事業計劃狀況

2、預算運用狀況

3、廳舍及其他物的施設之警備狀況

4、財產管理狀況

5、物品保管及簿册整理狀況

6、預算外公金處理狀況

▲二、監察日程及補佐官之編成

1、監察人員

第一班庶務、主計、會計各科長爲監察員石田武雄南谷幸吉、赤津丹市、草場進、永吉清、小林能雄、武藤竹雄等爲補佐官

第二班庶務、主計、會計各科長爲監察官岸善次、島敬二郎、木村猶五衛門井上實、市川恒德、劉振德、又、各班監察實施日程第一班九月七日午前第二班九月七日午後第一清理作業所九月九日官房各科

九月十日王兆屯、濱江各倉庫　九月二十一日午前第二清作業所　午後二時管理所　九月二十一日工務處　第二班九月七日午前經濟科

哈市八月傳染病統計

【哈爾濱】據哈爾濱市公署防疫科統計、本年八月份本市傳染病患者發生、計赤痢二十二名、疫痢一名、腸窒扶斯三三名、把拉窒扶斯七名、猩紅熱十六名、窒扶斯二名、疫痢十九名計一〇五名查於每年夏季關於胃腸性疾病均爲猖獗期、而本年度竟意外的減少足證防疫執行之徹底及由於市民之躍起援助所致、希今後本市市民、更與當局進步協力俾痛減哈市之疫氣云、

農產種子消毒所 本年成果極佳

【哈爾濱】濱江省興農合作社省聯農產物種子消毒所、自本年五月成立以來、開始業務、其本年度所實施者、係以小麥黑穗病爲對象、然迄今小麥之增產已達七成、設備新穎、一日消毒之種子數量可達十噸、科長山崎爾氏所設計以本年五月完成、工場在哈市郊外之王崗、本年所消毒之種子、業於哈爾濱縣試驗農場試驗結果、双城、呼蘭兩縣試驗農場試驗結果、双城爲七成八分、呼蘭六成八分、均見增收、設計者之山氏談稱本次向滿洲試驗要研究改良之點頗多、然本年度如此成果、殊爲欣快、今後對此後良無病種子、擬將實施計劃配給、其中小麥之良種略想十年後、即可配給全滿、此亦爲世界

關於農產物販賣 價格決定會議

【延吉】間島省公署爲綜合決定本年度農產物販賣之價格、特召集省內各縣農產業關係員、於九月四日午前十時始於省會議室舉行農產物價格決定會議云

慶祝建國十週年 女實成績展覽會

【新民】縣內、省立新民女學校、由該校長、及各教師、忠勤努力之下、一般學業成績、頗爲令譽、該校茲爲際此建國十週年慶祝佳期、爲發揮學生學業深造之努力、並鼓勵促其向實業途上、專心邁進完成教育良好目的計、於本月五日上午九時起至午後五時止、在該校教室、舉開學生成績展覽會、各界官民、學生家長、踴躍參加、其各級生製品、獨出新穎、精美優良、參觀人仕、莫不稱讚云、

惡房閥暴漲租金 希當局嚴加取締

【哈爾濱】當此住宅困難時期中、一般惡德房閥、多有乘機增漲房租、因此房東與住戶時常發生糾紛、而市住宅科爲安定市民生活、對於租之房閥、竟任意增漲各住戶之房租、同時道外十一道街某西藥房、在道外北十道街新建築二層樓房若干現雖工程尚未完竣、亦有多數住戶搬入、聞該房每小間租金二十七元、現交納一年間房租、該樓房租金之昂騰、確有違反房租統制規定之事實、但因住房困難一般住戶不得不默認、其惡德房東之脅索、希當局對於暴漲房租之惡德房閥加以取締、以資維持市民生活之安定

協和街分會召開 校舍建築會議

【訥河】日昨午前十時、由協和街分會召集地方士紳清潔學校校長諸氏、在分會事務室內開催校舍建築合會、當經擧定于煥章爲建築委員會委員長、汪衛長爲程委員長士煥章的爲副委員長外委員六名、開始研究清潔學校校舍增加建築籌備、其計議結果、共增修校舍爲九間、其工料即由地方寄附孔國科房間九間之材料、以資補助、其餘工料費如不足時即由縣方補助一半、地方寄附一半、以資完成此項工事云、

私運面粉三袋 被警捕獲送懲

【哈爾濱】阮貴清、廿四歲、係汽車司機、彼在新安埠正陽河公平街十六號居住、近來不悉在何處購買白面三袋於前（五）日下午正在向家搬運中、不料被警察發見以其違禁物品統制法即將其逮捕、送交道裏署、經濟保安系

拾金不昧

【哈爾濱】道裏中國七道街范家館、於前日下午在該館門前拾得皮錢包一個、內中計有現金一百零四元、該館以無人認領、即送交道裏署、以便失者往領、又道裏外國八道街拐角四十號板障上、不知何人將黑布製雨傘一把及皮包一個掛於該院板障上、而去、經該院住戶俄人送交道裏署、以便失者認領、

坂部副縣因公殉職 遺有不朽功績 當局對該氏決舉行縣葬

【珠河】珠河縣副縣長坂部正造氏、囊因痞病沉重、於五月二十三日入哈爾濱市立醫院治療但終因藥石罔效竟於四日午前十一時四十分而長逝矣、該氏於去歲三月就任珠河副縣長之任以後對於農產物增產並集貨工作上、遺有甚大功績、茲由公務過勞、受害甚以至永眠、閱縣長阿公者、於濱江省內尚以該氏爲首、彼秀遺厚之該氏、當此長逝、實令人不勝痛惜、該氏之葬儀、待遺族來臨後、擧行縣葬、但濱江省方面由六日午後八時在賓縣街之日蓮宗布教所、招集近鄰友擧行夜祭、

坂部正造氏略歷　大正九年外務省書記　大正十一年法國馬賽總領事館勤務　昭和三年、朝鮮總督府勤務　四年十二月、濱江省事務官　康德八年三月、珠河縣副縣長、

綜合藝術展覽會 省定十月中旬擧開

【延吉】間島省爲增高國家文化促進藝術起見、間島省特定於十月中旬於延吉街舉行美術工藝寫眞綜合展覽會、大集一般作品及出品中、質量優秀者選拔之優良、對發揮促進文化上、定能收偉大効果、故一般人士所期待云、

眼科普光丸　專治各種眼病　林軒醫室　獨家經售

性美膏　女子不感症　郵費貳角　奉天市加茂町十六番地　木村商行

奉天實踐簿記學院招生　頃接各地官憲會社來示擬大量採用本學院畢業生優良者充任會計員查畢業生不足採用故爲養成此等職員起見特此登報招考新生　開學日期　九月二十八日　奉天市瀋陽區小南街四段一〇四號　電話四·三四五〇番

治癒淋病花柳　鳴謝人　劉福德謹啓

瘧特靈　保肺漿　奉天鐘樓南　宇宙製藥公司

羊癇瘋癲狂病　養湧泉下奶藥　廣榮堂厚記

優秀服料　標準流行　隆豐百貨店　大連新大商

丹神奇　總批發　大連市常盤町二八　新義洋行

顏料罐　化粧品罐　藥罐　瓶盖以及諸般雜罐　美術印鐵　機械製罐　奉天大北街四段一九〇號電話四—三八四六番　瀋陽印鉄製罐廠　大連尾上町一二八番地電話三—一二三六六番　盛德製罐廠生記

若素教育掛圖　教育　奉公　免費　寄贈

敝社自從向教育界貢獻教育掛圖以來，頗蒙各界的愛助與指導，而由學校寄來的兌換券也非常多，辦理兌換的掛圖係，終日繁忙不休向外分發寄贈，雖然如此，仍請各校努力兌換

兌換方法

一、兌換券已裝入若素包裝盒內　三百錠者一張　一千錠者三張

一、將兌換券寄至敝社，即奉上教育掛圖

一、兌換券六張，換掛圖一張

一、滿洲國地圖，ハワイ大海戰均兌換券三張換一張

一、郵費，歸兌換者負擔，以郵票代用

一、來信須註明，學校名稱，與通信地止

一、私人商號均可代理學校兌換

郵費由兌換者負擔，兌換時須將郵票裝入信封一同寄來爲要

掛圖張數	郵費
一張止	四分
三張止	一角二分
五張止	一角六分
十四張止	二角
三十張止	四角
六十張止	六角

奉天·若素製藥株式會社